內政部新聞紙登記證京警學字第弍零四號 中華郵政登記認爲第一類新聞紙 廣東郵政局辦號管理事處執照特字第二八

大光報

廣州版
(總社)
社長：陳錫餘

TAI KWONG PO
(THE IMPARTIAL & ENLIGHTENING JOURNAL)
CANTON, KWANGTUNG, CHINA.

THE NORTHERN KWANGTUNG EDITION -- KUKONG
THE SOUTHERN KWANGTUNG EDITION -- KWANGCHOWWAN
THE EASTERN KWANGTUNG EDITION -- SWATOW

總社社址：廣州光復中路七十四號
總社電話：編輯部：一五七四三
經理部：一五七四三
營業部：一一八八五
總社電報掛號：廣州 七四一一

粵南版：廣東湛江赤坎光復路
粵北版：廣東韶關風度路九十二號
粵東版：廣東汕頭昇平路七十四號
海南版：廣東海口新華路十一號

今日出紙兩大張
報費零售每份國幣一千伍百元
(外埠另加郵費)

中華民國二十八年七月七日創刊
新聞紙第二七一九號

河南 西關
成珠月餅大贈送
選料最靚，裝璜華麗，最爲名貴，送禮親友，贈送「小鳳餅」馳名兩百載，風行各大埠，良機勿失
河南南華中路 電話五〇三五五
關西第十甫路 電話一五〇二五
農曆八月初一日起一連十五天

第十甫 電話壹壹六六四
大新糖菓餅家
中秋月餅 大贈送
著名：瑤柱，鮑魚，純正，蓮子，鳳肝月，乳鴿月，蓮蓉月，臘腸月
凡惠顧月餅滿十四萬元者即送江西碗或只美國快子成對而滿十四萬元而購足七萬元則送本號馳譽圓月一個而滿五萬元送活動房屋一間多者類推十五日止
枝店海珠南九十二號

南光書店
廣州財廳前
秋季大廉價
全部圖書一律八折
另設特價部六折至七折
種類繁多 每日更換 歡迎選購

青年軍陸軍第二〇五師收訓失學失業青年通告

一，收訓標準：(一)思想純正(二)年齡在十八歲以上至卅歲以下(三)程度具有初級中學畢業(或同等學力)以上學歷者(四)身體健全無暗疾及不良嗜好者(五)體重五十公斤身體一公尺六以上者二，測驗項目：(一)體格檢查(二)口試(三)筆試(一)三民主義(二)自傳(三)常識三，報名：(一)時間三十六年九月十八日起至九月三十日止(二)地點，惠愛東路小北分局四十號番禺縣政府駐廣州通訊處四，手續：(一)經由各該地黨團參各機關及公正士紳之介紹(二)呈繳學歷(失業者繳資歷)證件及二寸脫帽半身照片二張五，考試：隨到隨考六，待遇：在受訓期間一切膳食服裝文具均由師供給並給予青年軍士兵待遇受訓期滿給予預備軍官或軍士資格

師長 覃異之 副師長 劉樹勳

結婚啓事

謹詹九月廿日假德輿瑞同學會爲四男大充姪女少華舉行結婚典禮謹此敬告各親友

彭海籌 陳慶豐 鞠躬

教廳立案 天佑高級工業職業學校招考高級工程本科一年級生

中國工程師學會廣州分會主辦

科別：土木工程科 建築工程科 機械工程科 電機工程科 報名即日起，考期九月廿八，開課十月三日 校址中華中路三〇二號之一，電話一六二四一，本校師資優良大學教授佔半數

董事長麥蘊瑜 校長黃璧翔

教廳立案 金陵中小學招生

級別：初高中一年級新生初高中春秋季各級轉學生，校舍寬敞交通便利足堪求學之需。

校董 孫科 陳濟棠 高劍父 胡文燦 陳立夫 陳若勤 李珮纂

校長李珮嗚

教廳立案 合作經濟講習所第三屆夜班招收男女新生

(一)投考資格：(1)高中畢業(2)高級職業學校畢業(3)同等學歷(二)報名日期地點：由即日起至九月廿七日除星期日外每日上午九時至十二時下午五時至七時在長堤中央銀行四樓廣東省合作事業管理處報名(三)考試日期：九月廿八日上午八時起舉行(四)報名手續：(1)繳交一寸半身相片兩張及報名費五千元(2)繳驗證件(五)費用：本期徵收學雜費共一十萬元(六)招生簡章請向長堤合作事業管理處：高第街華盛頓鞋廠或漢民北路二一五號益元堂取閱

所長謝哲聲 副所長黃慎棟

粵海關稅務司公署通告

茲有本關緝獲各案之充公私貨一批計有呢絨布料海味香煙捲煙紙(購買者須另領交通部護照)顏料化粧品罐頭食物國藥西藥洋什等貨物(另有詳單張貼本關佈告處)定於九月二十五日上午九時在本關後院私貨倉前當衆標賣所有上開標賣私貨之種類數量及標賣辦法等項另紙張貼於本關門前及私貨倉前凡欲投購者希於九月二十二日至二十四日每日上午九時至十二時下午二時至四時前來本關私貨倉看貨並於九月二十五日上午九時以前按照規定辦法攜同保證金(廣州市交換行莊本票)來關競投合行佈告週知

稅務司張勇年

買受東山恤孤院後街門牌九號及九號之一聲明

本人憑中買受譚福來自置屋地兩間坐落東山分局區段內測量第九區第二段地號一五七號門牌九號(即舊八十二號)及地號一五八號門牌九號之一(即舊八十四號)共兩間坐北向南深約四至均照原契登記確定證爲準經立帖交定准期九月廿七日立契交易如有來歷不明權利關係或其他轇轕等情事須於交易前與賣主理妥一經交易後槪與買主無涉此啓報聲明

李景光啓

貨車出讓

茲有雪佛蘭豐田僞重兩噸半汽車各一部出讓如有意承買者請撥話一五六〇四 一〇八四一 洽商爲荷

中央信託局粵桂閩區敵僞產業清理處通知

通知陳七限期確認「慶光」輪業權事

查廣東實業公司前經接收僞糖廠裕農公司移交之「興順」汽船乙艘原名「慶光」輪前據商民陳七申請發還營業一案當經呈奉公函以該輪業權之確定係屬司法範圍囑查照辦理等由當即電飭關於業權糾紛部份請轉飭陳七逕向法院確認後再行申請從速辦理起見特再通知希該陳七於本年九月底以前逕向法院確認「慶光」輪業權存在倘再逾期則作自甘放棄權益即認定該輪係屬僞廠德裕農公司物業照章處理除送達外特此通知

中華民國三十六年九月二十日 中秦交字第〇六二六號

善後救濟總署農林部漁業善後物資管理處漁業技術人員訓練所招生

(一)廣東區招考漁撈科學員十五名(二)資格：一，男性年齡在三十歲以下二，高級水產學校畢業者三，高級海事學校畢業者四，高中畢業或有同等學歷在漁船或商船實習駕駛滿一年持有證明書者(三)錄取總額百分之二十(三)報名日期及地點：九月廿三日至廿六日每日上午九時至十二時，下午二時至五時在廣州珠橋脚廣州漁市場(四)報名手續：一，填報名單，繳最近二寸半相片兩張二，繳驗證件三，繳報名費國幣二萬元四，領取准考證(五)考試科目：國文英文數學海事常識生物(六)考試日期及地點：九月廿八日上午八時至下午六時在惠福路國民大學(七)體格檢查：九月廿五日廿六日兩日在沙面珠江路廿八號(八)待遇：訓練期間供給膳宿並酌予津貼受訓十五星期分發美式漁輪實習後補入正式技術員九，受訓地點：上海可興島本處(十)旅費：來滬旅費由處供給索閱簡章請往河南廣州魚市場

中國農民銀行廣州分行招投承印印刷品啓事

茲有印刷品一批定期九月廿二日開投付印凡有意投承者希於本月廿二日以前到西堤本行信託部四樓庶務室洽辦

聯合勤務總司令部 廣州區舊廢車料處理委員會 標賣軍用廢車公告

標字第二號

茲有軍用大小廢汽車一批以組爲單位每組約十輛招商標賣如有承購者自即日起前往本市河南廣東供應局左側巷內進本會內登記並取閱投標簡章(改採公佈底價辦法)看貨繳保證金定二十五日下午正式開標特此公告

三十六年九月廿日

廣州電廠招投起卸西村煤炭伕力廣告

廣(卅六)總字第五五二三號

本廠由各處運抵西村電所碼頭之煤炭現招商起卸至煤場工作定於九月廿五日下午四時在本廠西樓禮堂公開標投如有意承投商號可到材料庫取閱章程及標單并於二十四日以前到總務科繳納押票金國幣一百萬元屆時競投此告

中華民國卅六年九月十八日

交通部粵漢區鐵路管理局工務第十一總段招標房屋工程通告

現招標承建(甲)大沙頭廣州東站汽車間加建樓層辦公室工程(乙)東山工人臨時宿舍廚廁工程並定三十六年九月二十五日下午三時在廣州東站二樓會議廳當衆開標各建築商如經有政府甲種執照及本段登記及格者希於九月二十三日以前來廣州東站本總段取閱圖則領取標單繳納押標金(甲)國幣一千五百萬元(乙)國幣壹仟伍百萬元屆時在上開地點當衆開標特此通告

廣州市自動電話管理處通告

宗人字第〇二四六號

本處外勤技工原配用技工銅質證章惟標誌不甚明顯茲爲易於識別並防止僞冒起見特加製發布質白底黑字有本處全銜及技工姓名號數加蓋大印之外線技工臂章自本月廿二日起分發佩用除呈報備案外特登報週知

中華民國卅六年九月廿日 經理 鄧宗琹

中國石油有限公司廣州營業所招請焊匠電焊油池啓事

本所現有油池數座正待焊裝須僱用技術純熟具有兩年以上經驗之電焊工匠一名協助工作願就者請於本月廿二日至廿四日赴本所河南白蜆殼儲油所接洽以憑考驗錄用待遇從優此啓

雷湛線
粵海安輪
護航力強，安全快捷
搭客付貨 無任歡迎
九月 船期：廿二日清關 廿三日上午直開湛江
代理處 公華行 地址：大新路三四四號 電話：一七五二三
同豐船務行 地址：太平南路一九二號 電話：一二一七四

嶺南大學同學總會通告

本會謹定于本月廿一日(星期日)下午三時假座本市長堤青年會小禮堂召開本會會員大會特此通告希各知照屆時踴躍赴會參加爲要

會長簡又文 副會長曾昭森

◎失學青年學習應用技術南針◎在職公教工商從業求知良機◎
中華計政學術研究會附設中華計政函授養成所 第十期招收
函授計政新生
創辦十五年。歷史攸久。學員數萬人。成績卓著。
本所設實用商店簿記，商業，銀行業，製造業，公務機關會計，工商統計，英文會計七科，採用世界著名之美國I，C，S，函授講義定二十四週(六個月)畢業，憑十五年之函授經驗保證成功從事計政工作經費由本會補助學什費一概免收僅酌收郵費，活頁課本費，實習計政表格費本市及省外各縣國幣十萬元其他各縣六萬元即日起至九月三十日止親來或逕函本市東華西路安順南路二十五號二樓本會城區辦事處索章報名可也(函索付郵)一至八期學員注意，編印同學錄仰迅將最近通訊處呈報以便付印。
中華計政學術研究會廣州分會

關永基啓事

查本月十七日本市各報刊載鄙人與梅麗霞女士曾經訂婚及已登報解除婚約一事槪與事實不符本人並未與梅女士訂有婚約誠恐各界不明眞相特此登報聲明

羅定瀧江醫院徵聘西醫生啓事

本院現擬聘全科西醫生一位其資歷以國內外醫科學院五年畢業曾在醫療機關服務二三年以上者爲合要求每月薪津穀約共一千二百至一千四百市斤如有願意就聘者請逕復示幷附簡歷及通訊處以得函聘或派人接洽爲荷

通告

美國總統輪船公司輪船「美格將軍」號定期九月廿七日由香港開行途經馬尼拉(不到擅香山)赴三藩市現已開始發售頭等及三等客位各界人士欲定購上開兩種客位而其本人之離華手續及證件統經辦妥者請攜同該證件逕到敝代理處面商可也先到先得額滿誠恐見遺特此通知希爲注意

代理處的晛有限公司啓 地址沙面珠江路四十八號

一九四七年九月廿一日

廣州市中醫師公會通告

查廣州市衛生局頒發之醫事人員臨時登記證延長有效期間一年業經本市衛生局公佈通飭各醫事人員限至本年九月底以前携證到局加蓋印鑑週知在案各會員應於本月廿七日以前來會登記以便轉呈衛生局核准至臨時登記證經呈考選會檢覈未奉發還之會員應照辦理幸勿逾期自悞爲要特此通知

常務理事 賴少魂 潘詩憲 羅熙隣

雷州同鄉會召開會員大會改選理監事啓事

(一)大會日期：九月二十八日下午一時(二)大會地點：惠愛東路(漢民公園前東)禺山中學禮堂(三)會員登記日期：由九月廿日至九月廿五日止(四)會員登記地點：一，維新北路九號三樓雷州同鄉會莫光遠君二，廣衛路建設廳視察室莫炳焜君三，惠吉西一坊二號之一樓陳海洲祭鴻業君四，大新路二八九號裕和行許應根君五，石牌中山大學法學院周雲龍君六，財廳前二一〇號勝利印務局三樓梁語君

律師趙仲公代合益堂買田聲明

據合益堂趙紹才等稱憑中訂買蔣廷芳用象運堂名義向鄭壽山買入坐落中山縣第八區土名蟛蜞洲即煌蟆洲稔生圍泰生圍內占田一頃止(秧地七畝禾場地一畝及禾虫埠鴨埠均在內)四圍石壆與中內外水道通用該田東至陳姓田南至頭八圍鄺姓田西至蔣姓田北至陳姓田經立約交定訂期國曆本年十月一日正午在江門貫律師事務所立契交易即日離佃離耕如對於上開田畝有權利主張須於交易期前向出賣人理妥一經交易後槪與本堂無涉請代登報聲明等語前來合代聲明如右

事務所廣州市文明路二百一十七號二樓電話一六四一一 江門堤中路二百四十號二樓電話一零八

國軍打開烟台門戶 可望進城歡慶中秋

皖中攻克霍山豫西收復嵩縣

【本報北平特派員天梅廿日發專電】海軍十九日掩護國軍在海陽石島登陸成功，棲霞，烟台，近可攻克。

【本報南京特派員凡思二十日發專電】濟南電：攻克萊陽國軍前鋒，正向烟台方面挺進。此間國軍當局今日聲稱：萊陽收復後，北距烟台僅五十里，門戶洞開，國軍可望直搗烟台，歡慶中秋。

【本報特訊】青島二十日外息：國軍於攻克萊陽後，繼續向招遠方面推進。國軍飛機分向膠州半島沿岸共匪工事轟炸，以爲登陸之準備。

【本報特訊】南京二十日外息：皖中國軍於攻克舒城後，頃繼續攻佔河縣及桐城，國軍攻佔此兩地後，共匪劉伯誠部渡過長江之企圖已被制阻。

【合肥廿日中央社電】國軍廿日下午六時克復霍山，匪向西南潰退。

【開封廿日中央社電】收復新安國軍，肅淸附近殘匪後，今日收復新安西之鐵門車站，殘匪狼狽潰竄。

【洛陽廿日中央社電】昨晚收復新安之役，匪被困城中者，多被生俘。五頭一帶盤據之土匪，刻已南向魚泉一帶竄逸，企圖與當縣北之匪會合，國軍有力部隊正在追擊中。新安收復後，城南塔溝、太平溝一帶，匪以重炮向新安縣城猛烈射擊，追勦部隊刻已前往掃蕩。

【洛陽廿日中央社電】十九日下午一時，進攻嵩縣國軍，在炮空之適當配合下，將城郊殘匪肅淸後，即進入城內，民衆歡迎。殘匪已向老虎山、九間戶一帶潰竄。

【漢口廿日中央社電】此間空軍，十一日拂曉至傍晚止，不斷以大隊機羣，轟炸商城東八公里之山地隱藏殘共匪約九六千，經陸空配合進擊，所獲戰果甚豐，并在六安舒城一帶山後，發現匪一股盤據，當予猛烈轟炸，斃匪甚衆。

【鄭州廿日中央社電】共匪劉伯誠第一縱隊輜重營特務排全體官兵，十七日攜帶輕重機槍十餘挺，步槍百餘枝，向黃安國軍投誠。同時與該部某連官兵百餘人，亦攜械向武漢方面國軍請降。

【西安廿日中央社電】盧氏共匪以灑磡失利，自廿九日起大部向靈寶方面回竄，一部則向正北流竄。國軍連日出擊，甚爲得手，十九日晉車灑磡中店之役，已造成輝煌戰果，進犯之共匪廿二旅及廿八旅之一部，死傷三千五百餘人，殘部自十九日下午一時許，狼狽東潰，刻我正淸剿大嶺等匪中。

【太原廿日中央社電】臨汾局勢益趨穩定，因戰爭停航廿餘日之行總空運大隊，并臨間航線，十九日起復航，十九日下午由臨來人談：目前臨汾城周十五華里內，已無匪踪。

【天津十九日中央社電】收復窺中雄縣後之國軍有力部隊，越過大淸河，跟蹤殘匪，續向南掃蕩，刻已越過文安。

【吉林廿日中央社電】我運輸隊，自克東江密峰後連日向前掃蕩，刻已控制大崗外圍據點，天崗指日可下。

【本報北平特派員天梅廿日發專電】匪竄陝境，全省戒嚴。

建人應先於建國 從殘破中建設東北

張院長蒞受瀋陽五萬市民歡迎 即席懇切致詞願盡其心力做去

【本報瀋陽特派員魏濱廿日發專電】張院長由閻吉玉等陪同赴撫順參觀工礦，後抵瀋陽，出席市民大會，晚應商會與各界晤宴。

【本報瀋陽特派員魏濱廿日發專電】張院長明赴鞍山，何日赴長春，今明日可決定。

【瀋陽廿日中央社電】瀋陽市民廿日舉行歡迎張院長大會，至五萬人，張院長由東北行轅主任陳誠，東北省主席高惜冰陪同蒞會，大會由市長致簡單之介詞後，張院長於熱烈掌聲中致詞，略稱：我們看見了多次的國際戰爭，五十多年以前的中日戰爭，四十多年以前的日俄戰爭，以及「九一八」事變，演變成爲「七七」以後的中國對日的抗戰，以至於第二次世界大戰，這幾次戰爭，都與東北有關係。今天五十多歲的人，全部親身經歷過這三次戰爭。東北淪陷十四年之久，今天東北的父老兄弟姊妹，真是經過長期的憂患，有些竟是生于憂患，死于憂患；而更可嘆惜的，是日本投降，經二年的戰爭，東北還有一部份人民沒有恢復。東北有三寶（人參，貂皮，烏拉草），國家有一寶（土地，人民，主權）。當土地人民沒有恢復，主權不完整時，任何實，不算得自己的。今天我們在此地相見，乃是中國的幸運，我們不要忘記東北人民還沒有大部份的恢復，[illegible]我們更努力，[illegible]。與家長，政府，安全，民族，[illegible]。須知，國家的建設，必須先建人，建國意思是建邦寧，立國要自了，人人建立自由，有家的民族，[illegible]。

東歐土地改革運動之現勢與前瞻

星期論文　羅醒魂

一、土地改革之起因

現代社會問題之發生，完全係基因於社會私有制度之建立。而此私有制度之形成，則又以自由主義經濟制度爲濫觴。所謂自由主義，係以哲學上之自然法則思想爲根據，發端于文藝復興及宗教改革之後，至十九世紀而風靡全歐。其在政治上爲自由平等，在經濟上爲自由放任。蓋以順應自然，不加干涉，自生自滅，生生不息，爲宇宙之大則也。

此種自由主義經濟制度，對近二百年來世界文明進步，於人類者雖不無貢獻，然因時代推移，其遺害于人類者亦最大，茲且成爲現代各國實行社會改革運動之對象。

此種社會改革運動，約可分爲二大派別：一種爲主張根本推翻私有制度；一種則承認私有制度之存在，但對因此而生之弊害，則予以消除之。土地改革運動，即屬于後者。蘇聯之土地改革運動，係以共產主義爲目的，而在東歐諸國，如波蘭，羅馬尼亞，匈牙利，保加利亞，南斯拉夫等國，其目的則仍維持土地私有制度，而以強制力量，限制其弊，即所謂土地私有制度之逐漸改革運動。此種運動之發生，是即雖受蘇聯一九一七年十月革命之影響，蓋自蘇聯十月革命以後，各國農工階級，因深受共產主義刺激，均莫不蠢然思動。

連帶之東歐各國，爲防止布爾雪維克（Bolshevik）思想之侵襲，自亦不得不以實施土地改革爲號召，以資對抗。此雖不失爲一般東歐諸國土地改革之一導火線，而一般農民，因中世紀以來，因處于半封建的土地私有制度下，求生不得，被迫而出於革命之行動，實有以致之。

二、現階段土地改革實況

在第一次大戰後，東歐各國之土地改革，係以反對大土地私有制度爲基礎，其所採手段，則以鞏固小土地所有制，扶植自耕農，以低價收買大地主土地，轉售于農民爲主。但農民于獲得土地之後，因缺乏政治經濟助力，不旋踵而終於被迫出售其土地，迄一九二〇年至三〇年間，農民生活急激下降，大部土地，又復集中于少數人之手。第二次大戰，東歐諸國在蘇聯實力援助下，于反法西斯戰爭勝利中，又復以實施土地改革爲推行國策之要政。其所採手段，至目前爲止，與第一次大戰後之土地改革，似無二致，特分述之。

甲　波蘭之土地改革

東歐進行土地改革國家，首推波蘭。波蘭爲一大土地所有權制國家，大地主（約三萬戶，估全體土地所有者僅百分之一）擁有土地約估全面積百分之四十七，其他擁有土地二公頃以下之小農，約百餘萬戶（估全體土地所有者百分之三十四），估全面積百分之[illegible]，所[illegible]。

五。此種土地集中之勢，即所以說明農民對于獲得土地之熾烈要求。第二次世界大戰爆發後，當波蘭反法西斯戰爭進行中，波蘭民族解放委員會于一九四四年七月，即有「爲滿足波蘭農民對土地的永遠願望」之諾言，將立刻在收復區中實行大規模土地改革，及戰爭勝利，波蘭政府乃制定土地改革法案，付諸實施，其主要內容約有如左列：

一、設立農業土地改革處，辦理設當土地基金事宜。

二、土地基金之來源爲德國之土地，叛國者之土地，超過五十公頃之地主土地，併前之德國土地上超過一百公頃之地主土地，前二者概予沒收，後二者之業主，可[illegible]。

此外在反德戰爭中，有貢獻于抗戰者，亦得配給糧食。

三、移充土地基金之土地，除指定爲模範農場者外，餘均以低價分給半自耕農佃農及雇農，或爲個人私產。所付地價，約當該地一年收穫之總值，或爲現金，或爲實物，普通農民分十年還清，雇農分二十年還清。從借款日起，三年後開始償還。

四、分配土地，平均每一農戶以中田五公頃爲標準，倘在當地無法分得土地時，由政府資助移民他處。

波蘭自實施土地改革後，截至一九四五年底止，已有五百萬畝土地轉移于貧苦農民，二百萬農戶獲得土地。全部地產約百分之二十五分配與雇農，百分之四十七，分配與佃農，百分之二十，分配與半自耕農，百分之五．七，分配與手藝工人，其餘大部分則撥作農業學校及實驗農場之用。此外尚有西部邊境上之六十餘萬畝土地（昔爲容克世家所佔有，現已復歸波蘭）尚待分配移居該處之波蘭人。

乙　匈牙利羅馬尼亞南斯拉夫及保加利亞之土地改革

（一）匈牙利——匈牙利爲一中等水準農業國，故農村土地制度，但因向處于外國資本主義勢力影響下，表現于土地分配方面者，不免常帶封建色彩。據一九三五年由官方發表之數字，全國土地百分之四十三，屬於一萬六千個大地主（即四百七十萬公頃），而一百五十七萬小農民，則祇有一百三十萬公頃土地（佔全國土地百分之一二，六）。無地農民則在一百八十萬左右（全國共人口八百九十萬）。第二次大戰中，大部農民均在法西斯雇用與監視下爲大地主工作，一九四五年春，在匈牙利民族獨立解放運動中，匈牙利臨時政府乃宣佈實施土地改革法令，其內容大要如左：

一、沒收屬于法西斯，叛國者及戰爭罪犯之所有土地。

二、所有一切超過一千浩爾德（每一浩爾德等于〇．五七公頃）之地主土地。

三、被收買之地主，可從國家得到必要補償，共補償數目及方法，根據將來國家財政情形定之。

四、農民得以實物或現金支付地價，償還期間最長爲二十年。凡無地農民，在還款上得享受特惠。

五、凡大地主生產工具，必須全部交與農業合作社共同使用。

根據一九四五年下半年資料，全國沒收或用現款價買之土地，約達四百萬匈畝，在六十六萬貧農中，已分得土地者，計有農業工人[illegible]，雇農[illegible]，小土地所有者[illegible]，新土地所有者[illegible]。

（二）羅馬尼亞——羅馬尼亞亦爲典型大地主國家，第一次大戰後，雖會實施土地改革，但因缺乏政治經濟援助，農民終于喪失其土地，逐漸[illegible]。羅馬尼亞政府乃于一九四五年三月頒佈土地改革法令，以徹底[illegible]。其所有權制（二至五匈畝），以分之自耕農以上口號，植民支援于農民。但量後戰中，政府乃頒佈較立法，容如左：

一、沒收德國人戰爭罪犯之土地。

二、凡無地農民，或在對德戰爭中有優先權。

三、責令專司土地分配之鄉區農民委員會作特設效力。

四、土地移轉價格，應等于每一公頃土地平均收穫量之十分之一，或以實物或現金，新土地所有者一年內先付百分之十，餘則分期償還。

（三）南斯拉夫——南斯拉夫農民得特別許可延期付款，據戰前估計，南斯拉夫在二〇八一八戶中，地主中竟有土地三八九戶，反之，在三三九〇、二六公頃則祇有土地五四〇〇，三七六，土[illegible]。

九公頃，二次大戰中南斯拉夫農民素以游擊戰鬥，于世界大戰後，農民對于土地之要求亦最切。施政綱領，第五縱隊與在此流亡地主土地，以土地改革爲中心，所有超過四十五公頃的地主土地，優先分配給游擊隊員，平均每戶得五公頃。一九四五年八月，歸農者可享有土地，[illegible]。

國民黨一作亦分[illegible]進革。

[illegible]

一、[illegible]

二、[illegible]

三、[illegible]

所無農民二採第二次大戰後，東歐各國之土地改革前途……

三、東歐土地改革之前途

在資本主義之土地私有制度下所爆發之土地改革運動，雖有主張根本傾覆資本主義的土地私有制度，而以共產主義之土地制度代替者，但除蘇聯外，各國尚未之見也。此種土地改革運動，雖主張仍維持土地私有，而以強制力量限制土地私有之逐漸平均分配，即莫不如是。蓋無論任何國家，凡百設施，以滿足人民之需要爲依歸，何況土地問題與農民生活息息相關。蘇聯十月革命後所謂共產主義，亦以「一國家國營」如蘇聯新經濟政策土地農場國營經營，而同時亦有經營之集體農場或小農。各國情形不同，有適於大農經營者，亦有適於小農經營者。

總之，此種東歐土地改革運動，直接間接受蘇聯之影響，是否仍循原始共產主義所領導之道路，而達土地國有制度之實現，則吾人目前尚難預斷。然今後之土地改革，如何演變，必須以我國今日之土地改革爲借鏡，而作根本之改革，是則吾人所可念也。

上海突然傳來消息 黃金自由買賣

京銀樓業正等待確訊

【本報南京特派員凌雲廿日發專電】京市銀樓業廿日晨接滬轉來恢復黃金自由買賣消息，極形鬨動，現正聽候上海同業正確報告，以期向京市府作同樣請求，達成京滬一致步調。

後期革命責任 移至青年肩上

梁寒操談理論之重要

【本報南京特派員凌雲廿日發專電】梁寒操今日在中國國民黨青年部主辦之三民主義理論研究會上，指出：「總理所以提倡民生主義，乃以武力爲基礎……」

[illegible]

旬「崇法務實」是什麼？什麼叫做法律？什麼叫做崇法？什麼叫做務實？……就是一切統一，學一切，做一切……

[illegible]

何思源呼籲選民 請投好人一票

平市參競選互發宏願

【本報特訊】北平廿一日外息：參加平市參議會競選者，包括諸色人等。有於五十年前經歷科舉考試之滿淸遺老，有人則於演詞中謂於獲選後將以免費食品分贈貧民，並於各區城中設一銀行，亦有答允競選人力車夫以代替目前之人力車者，亦有教育界人士中農民。

【本報北平天梅廿日發專電】平市長何思源呼籲市民投好人一票。

華北廿九省市代表 請主席北上坐鎮

平行轅副主任吳奇偉經赴京

【本報北平特派員天梅廿日發專電】華北廿九省市旅京代表建議：請主席北上坐鎮。（一）[illegible]（二）王廷對中央事東北……（三）吳奇偉暫經赴京，由呂文貞廿日南飛，拍王托病，商治軍糧補給。（四）不義全營……

【本報北平特派員天梅廿日發專電】……東北的不變國策，凡建設東北……

吳鐵城致書 勉東北父老

【瀋陽廿日中央社電】此間各報今刊出吳秘書長鐵城于「九一八」拍致東北父老同胞之電文，原文有謂：「民國十八年……吾同胞之……」

司徒飛滬

【上海二十日中央社電】司徒大使廿日抵滬，參加晚間……茶會，向新聞界致詞……定廿一日或廿二日返京。

乃未逾二年，果一勝利兩週年……

棉紡聯會開幕

全國經委會表示協助 盡力解決棉織業困難

【上海二十日中央社電】中華民國機器棉紡織工業同業公會聯合會廿日舉行第二屆會員代表大會，出席全國各地代表二百餘人，經委會代表致訓詞，表示盡力協助解決棉紡業之困難……會期定廿二日閉幕。

基隆中央戲院被搗

【基隆廿日中央社電】此間中央戲院，昨晚因觀衆要求退票，釀成泥亂，門窗玻璃被搗毀……片商新竹未及運來，臨時改映他片，觀衆不滿，要求退票，但因少數戲院管理人員拒絕，釀成……

傳何應欽月內返國

【本報南京特派員凌雲廿日發專電】何應欽原定廿日返國，因故延期……

谷正綱謙辭組織部部長

僑被日沒收財產 可托親友申請發還

我與盟總已商得辦法

【南京廿日中央社電】外交界息：遠東委員會前曾規定日本須以原在日僑胞所有被沒收財產歸還，我駐日代表團以目前大半僑胞已返國，殊多不便，經商得盟總同意，規定……可托親友或在日僑胞……代理申請發還。

中蘇邦交可能改進 若干懸案解決有望

傳邵力子有出任駐蘇聯大使說

【本報南京特派員凡思廿日發專電】據近外交人士透露：蘇聯大使彼得洛夫……

【本報南京特派員凌雲廿日發專電】外交界人士透露：中蘇邦交可能改進……

當局正在考慮中。又，組織部副部長人選，頃悉：陳立夫提出辭呈後，前傳內定谷正綱，……

聯總運華物資統計

【上海廿日中央社電】聯總宣佈：運華物資已達二百五十萬噸，正積極分配中……

澳使高伯蘭飛北平講學

【北平十九日中央社電】……

傳美貸款已獲協議

【本報南京特派員凌雲廿日發專電】上海電：十九日傳美對華五億貸款，已獲協議，惟關係方面尚未證實。

【本報特訊】上海二十日外息：此間報載，美國已決定答允中國之五億元，以抑制中國之通貨膨脹。此係馬歇爾在紐約與王外長世杰會談所決定者。

外滙浪費使用

四監委澈查結果 外國貨品堆積滬碼頭 汽車一項逾五六百輛

【上海二十日中央社電】監委何漢文，谷鳳翔，杜光，王冠吾等，自本初奉命來滬澈查政府外滙使用情形及各入口貿易公司外滙購置情形，兩週以來，四監委分向有關銀行公會，同業公會及海關方面搜集資料，並向各方面詢問，調查工作已大體完畢，除留一部份審計人員繼續工作外，……

謝瀛洲抵台視事

【台北廿日中央社電】台省警務副司令新任銘……今日上午飛抵台北……

權威人士觀察

復興廣東經濟 掃除走私貪污

宋子文將實行殺一儆百 使粵省爲全國施政模範

【本報特訊】上海二十日外息：此間人士對宋子文被任主持粵政，咸謂其將藉此而努力增進其聲譽。【本報特訊】南京二十日外息：權威方面人士稱：宋子文之赴粵，係表示中樞當局已注意及於華南方面之政治問題，對此項問題，中樞當局亦感重視。……宋氏對於……

巴黎恢復丰采

梅里霭談戰後之法國 看看人家看看自己

接見記者，暢談戰後法國之復員建設情況及巴黎今日風情。……

申報紀念二萬五號

【上海廿日中央社電】申報創刊七十五週年，暨出版兩萬五千號紀念……

滬警局大捕 投機商乞丐

【本報特訊】上海廿日外息：……

國府明令 褒揚連聲海

國府十七日令：……

全國報刊 登記統計

【本報南京特派員凌雲廿日發專電】……

校長參加競選 不應視同官吏

職婦團體選委會建議

【南京廿日中央社電】……

[illegible]

蘇聯遭遇雙重失敗
修正否決權決提付討論
審查入會資格列入議程

【佛拉辛草地十九日中央社專電】蘇聯今晚遭遇雙重失敗，有力之指導委會，不顧蘇聯之反對，表決建議大會對於許可新國家參加聯合國所具之權利。委會會議情形頗爲緊張，蘇聯代表於會中發表本屆大會舉行以來關於否決權問題之首次綜括性聲明。蘇外次維辛斯基昨日之聲明，僅提及否決權，本日另一外次葛羅米柯，更申述蘇聯對于此項爭論多端問題所持之態度。葛氏稱：一致原則「即吾人熟知之五強在安理會中之否決特權」，爲聯合國成立之基礎。葛氏歷數關于聯合國之敦巴頓橡樹雅爾達舊金山各項會議之歷史，並謂否決權一項規定之創立，多由美故羅斯福總統及英邱吉爾前首相主持，蘇聯則不過于後同意而已。兩年以來，某數有力方面，對于否決權從事帶有與蘇聯敵對色彩之運動，其動機，爲樹立一種使若干國家之意志，更易於加於蘇聯之局勢。葛氏稱按照蘇聯之見解，探討整個問題之根源，渠稱：蘇聯不能信賴聯合國各機構中爲大多數國家所作之若干有共企圖之決定，因之亦不能考慮改變，唯一使聯合國無決議反對任何國或數國。可能之憲章規定。葛氏又稱：大聲疾呼反對否決權之國家，須知大國間之統一如不存在，則彼等當爲首先受害者。中國代表蔣廷黻，因鑒及各國均極關切，贊同將此問題置於議程內，惟渠亦重申中國政府之意見，即憲章修改之時機，尚未成熟。渠稱：實行此種步驟，不能獲得結果，或可能危害樹立國際和平與安全之目的。委會在表決是否將阿根廷所提討論召集特別會議，以廢除否決權置於議程內一案之前，中國建議之措辭，經叙利亞建議，加以修改，即廢除二字，代以修正二字。中國建議將議程上之議題事項名稱擴展，改爲討論修改否決權（不提及會議）惟未經表決。阿根廷建議，最後以反對二票通過，中法印三國棄權，蘇波兩國投反對票。葛羅米柯對否決權之論述，係就維辛斯基昨日政策講演中對此困難問題之聲明，作進一步之闡明。渠稱：各大國在決定關於維持國際和平與安全之最重大問題時之一致與協商原則，爲聯合國組織最重要規則之一。此種原則，與各大國維持世界和平之特殊責任，完全符合，同時更爲聯合國各大小國家權益獲有保護之保證。因之蘇聯認爲有斷然與任何動搖此種原則之企圖抗爭之責任，而不問此種企圖之動機爲何。指導委會又考慮應否建議大會將澳洲就許可新國家參加聯合國所提出之建議置於議程上，葛羅米柯認爲關于許可新國家入會問題，安理會與大會之相對權，業已分別在兩組織之程序法規及憲章中，清晰說明，因之大會討論此項問題，不能有何有益之結果，並將浪費時間。澳洲代表伊凡特稱：理事會對于此事項之處理成績不佳，因之大會需要對此整個問題內其有關枝節事項加以討論。此案最後以十票對三票通過，印度棄權，反對之國家爲波蘭及巴西。此案之所以由壓倒多數通過，係因蘇聯于安理會中以否決權反抗大多數國家與阻止冰島葡萄牙及外約旦兩年猶未得參加聯合國之故。

印度代表指責澳洲排外政策

【佛拉辛草地十九日中央社專電】今日爲聯合國大會繼續其一般性辯論之第三日。印度代表潘迪特夫人，最爲人注目。今日最具意義之進展，係發生於指導委會，而非大會者。蓋蘇聯代表在該委會中，對極爲重要之否決權問題，發表首次具體之聲明。葛羅米柯又在安理會中，幾與「否決」二字同義，重申其意見。謂蘇聯對任何改竄余所謂之永久理事國一致同意規定之企圖，俱將堅決反對。渠並詳細檢討聯合國建立之歷史，係作含蓄之威脅，認爲討論修改永久理事國之一致同意規定，將產生「不和諧」之結果。葛羅米柯係在指導委會考慮是否應將阿根廷所提出「召開大會以取消否決權」之建議列入議程時，提出蘇聯之態度。[illegible]澳洲代表伊瓦特稱：理事會對于此事項之處理成績不佳……[illegible]

潘廸特夫人作動人呼籲
思想鬥爭與權力政治應置于人類利益之下

【佛拉辛草地十九日中央社專電】聯合國大會，在美蘇代表唇槍舌劍之下，現已進入一般辯論之第三日。今晨發表演說者，爲印度代表潘廸特夫人，伊向主要國家作動人呼籲，請以思想鬥爭與權力政治，置于人類較大利益之下。兩日來大會中東西雙方之衝突，日形增長，潘廸特夫人頃以調人姿態出現，不使其國際流入「任何一敵對之集團」，蓋今日世界正因此而陷于分裂也。夫人稱：舉世可見之裂痕，爲思想之鬥爭，此已成老生常談，吾等來自東方，可知該處可怖之情況，貧窮痛苦與飢餓，故如謂思想較實際爲次要，吾人或可蒙諸君原宥。[illegible]

販賣軍品案株連日皇室

【東京廿日中央社專電】[illegible]

並對美國自動將政權移交印度，表示敬意。[illegible]

使安理會喪失作用
馬歇爾建議 蘇報抨擊

【莫斯科十九日中央社專電】[illegible]

【華盛頓十九日中央社專電】蘇聯外次維辛斯基在聯大會演講中所指「戰爭販子」之一之美參院外交委員會主席伊登，今日發表廣播演講，謂「與蘇聯之最後一拚，乃無可避免者」。伊氏籲請美人表示其決心，以保衛自身之自由及法益，協助他國人民維護其自由。[illegible]

東京水災 首相出巡

【東京廿日中央社專電】今晨三時十五分，東京之中川河堤崩潰，城之東北部份盡成澤國，以千計之災民均避往堤頂高處。記者巡視災區時，災民告曰：彼等三四日以前已知將有水災，故尚能將必需食物用具預先他遷。今晨大水，爲東京一九一〇年以還第三次水災。

【東京廿日中央社專電】片山哲首相，昨晚巡視東京水區域，告難民稱：政府將即時進行救濟。

須對憲章之精神文義堅守不渝。

杜魯門遄返白宮

【諾福克十九日中央社專電】杜魯門今[illegible]

蘇圖武力征服世界
美國必須與蘇一拚
伊登顧請國人明白表示決心

蘇門答臘公民投票
哈泰提出建議

【巴達維亞十九日中央社專電】印尼共和國副總統哈泰今日要求荷蘭同意，在國際監督之下舉行公民投票，由蘇門答臘九百萬居民對于印尼共和國或荷蘭控制之傀儡政府加以選擇。[illegible]

華萊士抨擊美政策
驅使人民走上戰爭

【非列得爾非亞十九日中央社專電】華萊士認爲杜魯門總統令新任國防部長福萊斯特就職，乃一項事件，美國宣傳蘇聯之運動中之杜魯門[illegible]

英將宣佈內閣改組

【倫敦十九日中央社專電】接近首相之英國人士稱，艾德禮下月初將宣佈內閣改組，此項改組規模之大，據悉將爲工黨執政兩年以來所未有，閣員多人將被調動。

愛因斯坦籲請聯大成爲世界議會
增強權力防止戰爭
出席代表應由民選

【紐約十九日中央社專電】名科學家愛因斯坦，今日致聯大會公開信，請聯大成爲世界議會，俾便防止戰爭。愛氏于其中稱：大會代表應由出席國之人民選出，以增強其權力，使之成爲世界政府之[illegible]

乘密蘇里戰艦自里約熱內盧返抵此間。百英里外，澳波號驅逐艦，載統杜魯門總統後，晨返抵華盛頓。[illegible]

解救英鎊危機
舉行三會議
美代表拒絕減低關稅
英考慮帝國關稅同盟

【新加坡十九日中央社專電】我國駐巴達維亞總領事蔣家棟，於本日午後出任所[illegible]

【倫敦十九日中央社專電】此間今日舉行三項經濟會議，其目的均相互有關：英美爲解救英鎊危機，在華盛頓舉行之會議，與第二屆英國自治領財長會議；第三，爲今午在此間開始之英國及其自治領各國間之大會議。[illegible]

馬歇爾今返華府
會晤總統

【佛拉辛草地廿日中央社專電】美國務卿馬歇爾將于廿一日與杜魯門總統會晤，商討有關歐洲當前需要之問題。馬卿將于廿一日夜返回華府，[illegible]

【倫敦十九日中央社專電】英國已與奧和約四國委員會決裂，[illegible]

朝鮮問題列入議程
王外長談我不反對
對親蘇說不表示意見

【本報南京廿日專電】據聯合國大會中國代表團人員稱：王外長世杰、顧大使維鈞，[illegible]

四國決裂 對奧和約

【倫敦十九日中央社專電】[illegible]

狄恩充任駐韓長官

【華盛頓十九日中央社專電】美陸軍少將狄恩，已被任爲朝鮮美佔領區軍事長官，以繼已故之劉區軍事長官，將於短期內飛韓履新。

澳洲商務參贊
哈薩拜會當局
三首長昨晚聯合歡宴

【專訊】澳洲政府新任駐華商務參贊哈薩，自昨日抵穗，[illegible]

遠東經委會將在菲會議

【本報特訊】上海外息：聯合國遠東亞洲經濟委員會執行秘書洛卓彌就頃稱：該會定於十一月[illegible]

英外相貝文赴巴黎會議

【倫敦十九日中央社專電】官方今日宣佈：貝文外相將[illegible]

拉加第亞病逝紐約

【紐約廿日中央社專電】前紐約市長拉加第亞，于廿日晨七時廿二分，以癌疾死于紐約私邸。

漢奸貝安加譚
鞫訊歷三小時
最高法院指示本案留粵審結
被告要求移滬管轄未獲邀准

【專訊】女漢奸嫌疑犯貝安加譚（譯音），[illegible]

黨團合併十月完成

【革新社訊】黨團合併，[illegible]

劉侯武談南洋觀感

【中央社訊】監察使劉侯武，前往南洋僑胞勸募，[illegible]

粵省本年年度田賦 征實征借實施辦法

（續）（十八）業戶接到糧票通知單後，應於規定征納日程，按照核定應繳糧額，帶同通知單及上年完賦收據，前往指定倉庫繳納，製回正式粮票收據，作爲本年度完賦憑證，如遺失該項「通知單」時，應繳國幣二百元，申請補發「核算單」代替。（十九）[illegible]

設港務工程局
計劃疏濬珠江後航道
本年度工程費五十億

【專訊】開闢黃埔新港工程，已由交通部籌備施工，[illegible]

陶述曾昨抵穗

警匪激戰
警保隊擊潰共匪百餘人

【專訊】警保第一總隊第三中隊第一大隊長黃民慶，於十五日率兵一中隊，正果往雞嶺附近，[illegible]

昨公共車肇事四宗

【自強社訊】昨（二十）日晨八時，有第七路車由吉祥路向南行駛，至惠愛路交通崗位，因避一路車，[illegible]

各縣選舉權證
須速墊款製發

【專訊】粵選舉事務所以各縣市選舉事務所成立不久，且總所事業費久未滙出，致預定于九月廿一日開始發出之選舉權證，未能如期發出。昨日已通令各選所，設法墊款依式印製，務于選舉三日前清發，完竣以憑領取選票參加選舉。（將）

增城國大 朱集禧競選

【專訊】前任高明縣長朱集禧，昨日對記者表示：渠決于參加增城原籍國大代表競選，[illegible]

壯丁安家費
硬性規定分爲四種

【專訊】市府以各區月來籌募壯丁安家費，每不依照規定，[illegible]

穗市點滴

△蔣主席手令全體將領私德，[illegible]
△廣東省政府[illegible]
△新聞局最近[illegible]

教廳立案 廣州華南汽車工程人員養成所招生

一，工程駕駛全料 二，駕駛速成科 三，即日起報名考試入學

董事長 梁守一 所長 張經炘

番禺彬社鄉南亭村朱族災民辦事處鳴謝啓事

逕啓者敝族淪陷時遭土霸糾黨拆毀全部屋宇災民顛沛流離光復後迭呈縣府迄未伸理茲承禺北煥明堂樹滋堂暨小亭庄大龍口各宗親募集巨款救濟敝村流亡難民隆情厚誼感誌弗忘特此鳴謝

湖南郴縣王蘭啓事

不佞前主辦上海香祖書畫社並會旅行全國公開展覽幸蒙各界首長及友好多方贊助得以順利進行雲天高誼感荷殊深嗣以抗日戰事發生遂回湘從事教育現已創辦一香祖中學於湖南郴縣之良田市敬乞當年舊友時惠箴言藉匡不逮是所至盼謹啓

廣州市五華同鄉會通告

茲訂本月廿一日（即星期日）正午十二時假座於文明路留東同學會舉行秋季聯誼大會屆時凡我旅省同鄉諸公敬希踴躍參加爲荷

廣州留法同學會啓事

本會現定九月二十一日下午三時在會所開會員大會並改選理監事至希我同學踴躍依時出席除分函外特此通告 理事會啓

廣州市北平朝陽大學同學會徵求會員啓事

本會奉准籌備定即日起至本月底止舉行會員登記凡吾同學希逕到或函將軍東廣德路十七號二樓陳同學文杰登記爲荷 籌備委員會啓

中美英日註冊藥師

黃應準（一德西路安亞藥行）
譚海夫（太平南路友邦藥房）
黃汝濯（太平南路建新藥房）

專負藥事技術一切委託設計及介紹藥廠藥房聘請藥師與成藥簽証等業務

律師朱勉躬代關學培買受本市河南紡織路自編第九號至十八號共吉地拾段公告

據稱遷中買受爲守置業公司自置坐落廣州市河南紡織路自編第九號至第十八號共吉地拾段深濶四至均照登記圖証爲準經交定立帖訂期本（九）月二十二日交易該吉地如有華洋轇轕或任何權益未清情事務希從速向爲守置業公司總經理區長群理楚一經交易概與本人無涉等語除標貼外合代公告如右 律師事務所：大南路十二號二樓 電話：一五五八七

律師夏楚章代夏發祥買受靖海分局芳記巷二號屋業公告

據稱本人遷中買受招萃個人自置屋業乙間坐落本市靖海分局芳記巷二號上蓋連地深濶四至均照登記圖爲準經落定立帖定期本年九月三十日交易如對上開屋業有業權糾紛及權利者希於交易前以書面向貴律師聲明異議及向賣主招萃理妥否則一經交易概與買主無涉請代登報聲明等語除標貼外合代聲明如上。 事務所漢民北路卅九號二樓 電話一二八三〇

光復律師團羅君籌 鄭秉紅 張翰代周恒昌堂買屋通告

據稱：「本堂遷中買受鍾炳英等承先父鍾鐵卿遺下屋業一間坐落本市長壽分局段內小閘南第十一號上蓋連地面積照登記圖經交定立帖定期本年十月一日交易如有任何轇轕未清希於交易期前向賣主理妥交易後概與本堂無涉請代登報標貼通告」等語除標貼外合代通告如右。 事務所漢民北路一三一號 電話一〇五六七

光復律師團羅君籌 鄭秉紅 張翰代志富堂買地通告

據稱：「本堂遷中買受鄭唯一自置屋地乙段坐落本市陳塘分局段內曹基街八十二號面積照登記圖經交定立帖定期本年國曆九月廿八日交易如有任何轇轕未清希於交易期前向賣主理妥一經交易概與本堂無涉請代登報標帖通告」等語除標貼外合代通告如右 事務所漢民北路一三一號 電話一〇五六七

陳行健律師代廣州中國銀行爲遷移墳墓通告

據上開當事人代表人委稱「本行前向黃莫京將軍承購本市警察東山分局轄內測量第十一區一段松岡未列號吉地一段（四至照本行附圖甲段）面積合共排錢尺五三九方井四四方尺除已向地政局依法辦理登記外現因建築房屋所有在該地墳墓必須起日遷移惟年代久遠無人承認茲[illegible]週知起見特委託貴律師代表本行分別登報及標貼通告限該墳墓後人於本年十月十日前携同証件向本行庶務處或貴事務所商榮自動遷移否則逾期即係示放棄或係無主墳墓任由本行開工將墳墓遷移他處此後任何後果本行概不負責」等語前來除代標貼通告外合代登報通告如上 事務所：長堤大馬路一八三號二樓 電話：一七一五三或一五六一四轉

律師陳英材代永福堂買屋聲明

茲據永福堂代表到稱；本堂遷中買受葉崇積葉紹棋自置坐落本市陳塘分局段內珠巷柱華里門牌第十八號屋業乙間上蓋連地深活丈尺左右四至均照原契登記圖爲據經落定立帖訂明於國曆三十六年九月三十日交易該屋如有權利關係及一切轇轕等情請於交易期前向賣主葉崇積葉紹棋等理妥一經交易概與本堂無涉除標貼外懇請代爲登報聲明等語前來合代登報如右。 事務所：中華中路二二一號電話一二二四七號

律師莫玉裴代余信禮堂買屋聲明

據稱：「遷中買受郭寧靜前向袁輝雲買入坐落漢民分局轄內維新橫路現編門牌第五號屋業全間所有上蓋連地四至均照登記圖爲準四圍墻壁間格俱全經立帖交定茲定期本年九月三十日立契交易如對該屋有任何轇轕情事請於交易前與賣主理妥并向貴事務所聲明否則一經交易概與買主無涉請代聲明」等語除標貼外合代登報聲明如右 事務所：西堤大馬路廿八號二樓電話：一四〇八五

律師鄺和歡代黃澄波聲明買受漢民北路一一五號舖業

據稱茲買受五福堂張大年自置吉舖乙間坐落漢民分局漢民北路門牌第一一五號所有上蓋連地及騎樓地暨一切附着物俱全面積照登記完畢証粘圖爲準經交定立約訂期九月廿八日立契吉舖交易如對該舖業有任何轇轕希於期前與賣主理妥一經交易概與買主無涉請代聲明等情合代聲明如右 事務所：廣大路廣大一巷錄園

律師朱安瀾代棉蔭堂買屋地通告

據稱遷中買受大德堂湯智屋地一段前向黎啓根買入坐落長壽段內滙延坊十一號經交定訂期本年九月廿九日交易該地如有爭認異議各種轇轕請交易期前聲明向賣主理妥交易後與買主無涉除標貼外請代登報聲明 朱律師事務所：光復北路二十五號 電話：一叁一七三

律師朱安瀾代應愛堂買屋通告

據稱本堂遷中買受白薇街六十三號所有上蓋連地四圍墻壁間格俱全經交定訂期本年九月廿六日交易該[illegible]如有爭認異議各種轇轕請交易期前聲明向賣主理妥交易後與買主無涉除標貼外請代登報聲明 [illegible]十五號 電話：一三一七三

律師劉君厚 王匡中代郭彥安買受達道公司黃江夏所有東山達道東路三橫路第廿六段門牌未列號吉地公告

據稱「本人遷中買受達道公司黃江夏所有坐落本市東山分局段內達道東路三橫路第廿六段門牌未列號坐北向南吉地一段四至面積照土地登記圖爲準業經交定立帖訂期九月廿五日立契交易如對該地有業權糾紛或任何轇轕務須於交易期前與賣主理妥一經交易概與本人無涉除標貼外請代公告聲明」等語合代公告如上 事務所河南路十六號電話一〇七六九號

律師王有德代鄧燕青買受東山啓明三馬路第一號屋業公告

據稱：「本人遷中買受巫隆珍自置屋宇一間坐落本市東山分局啓明三馬路第一號面積共二十市井六十六市方尺二十七市方寸深濶四至以土地所有權狀附圖爲準經交定立帖訂期本年九月二十七日立契交易如對上開屋業有任何轇轕希於期前向賣主理妥一經交易即與買主無涉除標貼外請代公告」等情前來合代公告如上 事務所：南關太平通津四號二樓

律師邵洛滔 潘敬祐代公記隆絲織廠懸紅國幣五百萬元購緝偽冒帆船牌紗綢啓事

據該廠負責人區榮通委稱本廠帆船牌絲織紗綢經商標局註冊出品優良向爲各界仕女所週知惟近有不肖之徒竟敢偽冒本廠出品從中漁利社會人士偶未細察每受所愚實堪痛恨嗣後如有查悉偽造仿造本廠商標密告本廠或本廠法律顧問邵潘兩律師事務所因而獲案訴究者即謝花紅國幣五百萬大元正貯欵以待決不食言各等語查尚適法合代通告如右

公記隆通訊處佛山箭前大街廿五號 電話叁肆陸號

邵洛滔 潘敬祐 律師事務所 廣州市靖海路五十三號二樓 大新路二百七十一號 電話：一七一九二號 一二八二五號

葉仲暉律師代呂仁甫聲明滅失契証公告

據呂仁甫到稱：「本人自置陳塘分局段內福安街第十七號十九號屋業兩間所有登記證紅契印鑑等件均在淪陷期內遺失除向地政局聲請補發外請代登報聲明作廢」等語合代公告如右 事務所寶源中約三四號 電話一五七七八

會計師李錫勳代馬德星堂馬若芬買受吉地通告

據稱：「本人遷中買受芷蘭堂簡居敬自置吉地一幅坐落本市德宣分局轄內中華北路機巷原有門牌第十三號深濶四至照登記圖爲準經交定立約准於本年十月十三日交易如有業權關係轇轕未清務希於交易前與賣主理妥一經交易概與本人無涉請代通告」等語除代標貼通告外合代登報通告如右 事務所廣衛路十六號二樓

律師李國士代海軍黃埔造船所招售終止駛用艦船通告

現准海軍黃埔造船所所長張函開略以接奉海軍總司令部准將停泊廣州河南新填地河邊鋼質出海貨船一艘命名海運七號船長182呎載重1200噸馬力約1400匹及停泊黃埔本所碼頭鋼質出海艦一艘命名海防七號艦長185呎載重1000噸馬力約1600匹訂價招售招會程序訂有專則廣州可到黃埔本所取閱港澳則附郵票式千元卽行航寄訂期本年國曆十月一日下午一時在廣州大德路海軍聯誼社公開標售價高者得請爲分刋粵港滬各報俾衆週知等由合爲公告中外航商有志發展業務者希留意焉

事務所：惠福東路惠新西街五號電話一一八九一 太平南嘉南堂西四樓電話一五零一零

律師梁國任 余燕伯 譚超倫代吳耀文 劉寶倩和解聲明

據上開當事人委稱吳耀文對於坐落本市光復中路四十三號舖房一間與劉寶倩訴請確認所有權涉訟一案現經協議和解由劉寶倩補欵與吳耀文收領同時由吳耀文將上開舖房所有法院執照紅白契據確定証登記印鑑等項悉數交回與劉寶倩永遠管業與吳耀文無涉除具狀廣州地方法院撤除訴訟暨呈請廣州市土地糾紛仲裁委員會請求撤回仲裁外請代登報聲明等詞前來合代聲明如右 梁律師事務所：忠佑大街二號三樓 余譚律師事務所：惠愛中路一七六號二樓 電話一二七三八

律師鄺和歡代朱自謀聲明買業展期交易

據稱前向福厚堂陳見買受其自置坐落粵華東一街門牌第十號吉屋原定期九月十五日交易因賣主手續尚未理妥茲訂明展期至本月卅日以前交易除在定帖內由賣主簽字註明外請代登報聲明等情查核無異合代聲明如右 事務所：廣大路廣大一巷錄園

律師容俊民代合德堂買東華西路第一七六及第一七八號鋪聲明

據稱遷中買受莫紹德所有自置鋪二間坐落本市大東分局段內東華西路門牌第一七六號及第一七八號上蓋連地全座四圍牆壁磚瓦木石「石」欄間格及一切附着物等俱全深濶四至面積照土地所有權狀圖爲準經立帖交定訂期本年國曆九月二十六日立契交易如對上開鋪業有任何權利主張及其他一切轇轕等情務於交易前與賣主理妥一經交易概與本堂無涉等語前來除標貼外合代登報聲明如右 事務所：廣州惠愛中路一六四號二樓

廣州市敎育會通告

（一）本會理監事聯席會議決徵求會員凡適合本會會章所規定之資格者均得填寫登記表申請入會如屬學校現任教職員除填登記表外應由學校列冊註明職別姓名學歷送會審查其屬個人加入者應填登記表及繳交證件（二）徵求期間由本月二十日起至二十五日止每人所應繳之相片兩張至遲限至本月三十日具繳（三）登記表須依照本會所規定者自行製填繳會

律師李浩琛代何張偉明買業聲明

據稱本人遷中買受譚吉祥堂譚蘇會向台意堂周桂法買受自建吉屋一間坐落本市黃沙分局轄內多寶坊門牌第一號吉屋一間所有上蓋連地磚瓦木石鐵閘均照登記圖證爲準現經立帖交定鉄定於十月十七日立契交易倘有華洋轇轕等情務于交易期前向賣主理明交易之後概與本人無涉除標貼外請代登報聲明等語合代聲明如右 事務所文昌路七六號二樓電話一一九六六

律師黃倬羣代中環公司懸賞緝拿卓立通告

據該公司當事人稱「本公司代理梁水均由卓立及其妻梁氏共同負責推銷詎卓立夫婦竟敢滅絕天良串同侵佔挽欵潛逃已蒙西山分局將其妻梁氏拘局押追惟卓立在逃請代催告各界人士將卓立獲解案者即賞花紅國幣五十萬元或報知因而捉獲者酬賞花紅三十萬元以貯欵以待決不食言」等語合代通告 事務總所：大新中路一七八號二樓 電話：一四三〇九

律師崔龍文代聯和行勞少芹買地聲明

據委稱「本行遷中買受廣仁公司陳維新會湘屏前向福安堂吳懷權鍾鶴洲凌國鴻買來吉地一段，列號，計華井十二方井三十五方尺四十七方寸，深濶照登記圖經交定立帖，准期卅六年十一月二十日交易如有來歷不明重複典按一切轇轕未清祈於交易前與賣主理妥，一經交易概與本行無涉請代標貼及登報聲明」等語除代標貼外，合代聲明如右 事務所小北路一〇五號 電話一四三四七

律師崔龍文代聯和行勞少芹買地聲明

據委稱一本行遷中買受黃佩英所有吉地一段在本市小北分局起秀北路未列號計華井一百九十九井一十五方尺十一方寸深濶照登記圖，經交定立帖准期卅六年十月二十日交易如有來歷不明重典重按一切轇轕未清祈於交易前與賣主理妥一經交易概與本行無涉請代標貼及登報聲明」除代標貼外合代聲明如右 事務所小北路一〇五號 電話一四三四七

律師莫玉裴代上海商業儲蓄銀行廣州分行暨中國銀行廣州分行向太平南路門牌第十四號中國旅行社又第十六號第十八號第二十號新亞酒店各承租人聲明

據稱：「太平南路現編門牌第十四號中國旅行社又第十六，十八，二十號新亞酒店各鋪業前由南華銀行向嘉華人壽保險有限公司設定抵押權嗣由該公司持向我兩銀行轉押關于各該已設定抵押權之舖業自應由我兩銀行收益抵償利息南華銀行現已消失收益權利請代向上開鋪業承租人聲明嗣後務將所交南華銀行之租金逕速向我兩銀行繳納否則自誤請代登報聲明」等語合代聲明如右 事務所：西堤大馬路廿八號二樓 電話：一四〇八五

律師何玉清啓事

本律師現受任廣州市惠福東路第三十六號大來建造公司常年法律顧問嗣後如有侵害該公司信用名譽營業及一切法益者本律師當依法負保障之責此啓 事務所：廣州市惠愛西路八華街十三號地下

一條生路

一条生路就係廣州位元堂推銷養陰丸重要標語凡吐血咳血之後常吐白痰或久咳傷肺胸部翳痛屢醫罔效虛不受補凡此均足爲內傷之起點本堂養陰丸救活沉危絕望之症不可數計此丸確實功能續命苦以價値而論誠不止抵百萬金錢深願有患是症者安心信服必有無限生機

廣州市漿欄路位元堂養陰丸廣告

經濟

貨物稅局公佈 改征菸葉稅額

【專訊】廣州貨物稅局頃奉廣東區貨物稅局代電略以據查報各縣菸葉批價，均已上漲，自應調整，以昭覈實，惟查本省南雄始興兩縣所出產之黃菸葉，與其他各地所產之甲乙兩級黑菸葉，售價相差懸殊，應予分區分類調整，俾平稅負，茲經依據查報南雄始興兩縣黃菸葉、黑菸葉批價，分爲黃菸、黑菸兩類，各別調整。茲將本年第三期菸葉稅額探誌如次：南雄始興兩縣黃菸葉：（特）四〇〇〇〇〇，（頂葉屬之）（甲）三〇〇〇〇〇，（丙）六〇〇〇〇〇，（身葉屬之）（乙）一八〇〇〇〇，（托葉屬之）（甲）一八〇〇〇〇，（丙）六〇〇〇〇〇，（乙）一一〇〇〇〇，（腳葉屬之），其他各縣黑菸葉：（甲）一八〇〇〇〇，（乙）〇〇〇〇〇，（丙）六〇〇〇〇。（經）

各縣市稅捐稽征處統限於本（九）月底以前，征收完竣。又該廳昨電飭南海、番禺、江門、新會、汕頭、曲江、湛江、瓊山等縣市稅捐處，應將該管內各行商營業事項，列表呈報辦理。

穀米平淡

【專訊】西北江與湘桂等米源豐，市情續跌，下米每擔四五千元，昨晨東關市場到土穀二十餘萬斤，以來客稀少，貨價降六七千元，成交三十餘萬斤，粮食管理處全日總批發一萬斤，殊屬平淡，沙基方面，街客忍手不前，八中下米齊售價一千八百六十元，白米廿九萬，周米不得超過廿八萬，元份一日，銀粘米廿二萬八千，八百元，下米廿七萬，新興白米廿萬，洋粘米成十八萬，新寧粘成十九萬，廿五萬，三州粘成十九萬，〇二萬三，場銀根緊迫，糧源豐，市趨疲跌，公價成。（商）

昨日每担續跌五千元

申電高生仁漲 油麵淡中轉醒

【專訊】申電滬南運生仁成本益形提高，市情回醒，昨日提庄仁成六十二萬元，四川仁成五十九萬元，西珠仁成五十七萬，灣珠生仁五十七萬五千元，土搾生油勢隨轉趨，四萬八千元，新油成三十四萬，元坊子油成三十四萬，萬四千元，時值旺銷，秋節來源日近，生麵價格微升，亦隨農村施肥料之象，依然呆滯。（商）

輸委會積極加緊工作

【本市訊】輸出入管理委員會自南京成立後，即加緊工作，總裁張茲次收入，各商當即分別消息後，當局奉准自願經營之全部，多方指示當局，入口限額，由主委自身負責，分配（一）各組負責審查及改善（二）輸出入許可證。

限額放寬及改善第二組長王振芳負責，第二組擬意見書（三）由丁世洪，龍家驤三委員會同草擬改善華南區進口商申請登記資格，由秘書室擬定辦法，已積極研討適應，各組切實辦理。

私運外國火柴 充斥江門各地 工輔處請當局查緝

【專訊】廣州工商輔導處據報稱，廣州工業火柴製造火柴商，有江門以下等地，外國火柴偷運入境，市面充斥，影響國貨火柴，江門海關緝私，請切實查禁，以維國貨火柴銷場。（經）

猪肉回漲 牛魚牛皮

【專訊】各江猪肉來源不旺，供不應求，價回漲十餘萬元，一担肉類市場管理處對於零售限價提高，行情探錄如下：生猪每担一百〇三萬，猪內每市斤一百元，三百元，一萬四千元，猪肉百元，牛肉一萬五千元，元，大頭魚五千元，四百元，扁魚八千二四千九千。（商）

本銷外銷鹽斤 增加記稅據點

多運濟銷起見，茲增加江門、曲江、梧州、船埠、柳州、南寧等六個據點，所有正式運商，由場辦運至上列據點鹽斤，准予具保記稅辦運，共具保管制辦法相同，至由廣州放運外區鹽斤，以前須先繳稅款，現規定外銷鹽以長沙、湘潭、源潭、衡陽、益陽、五地爲據點，准照核定手續記稅，以各該據點爲繳稅區，一處爲據點，運至各區。（經）

銷記稅鹽斤，定在廣州一頭鹽局辦理，關於本前規利。

改良粵蠶絲生產 中蠶技術員抵穗

【本市訊】粵省蠶絲公司自中國蠶絲公司技術員李國華技師，調派負責指導，色澤認爲良好，後來改良，加以師資，技術員五十人，所有本年蠶種，因良種指導，現已抵穗，該公司將於本月五十日分派各地辦理云。

剛武技師張之熇，顧鳳彩技術員周永保，導員杜菊英等九人及烘八杜，匠人工作已於日前抵穗，該技術員分配各地推廣良種，繭絲改良，等即工作，並擬明年推廣一萬擔種，由部撥一暫年良種，以利進行。

港紙市閃縮 昨起跌甚大

【專訊】昨日港紙市況極呈閃縮，價格起跌，每千元由一一八〇升至一一八一，午後浮昇最高達八一二，晚市一一八二，價回跌至一一七八，收市八一三五，以勢度估，昨日最八三九，每千元差額三十餘萬元。

麪麥市捱淡 省營糖復甦

【專訊】當青黃不接之際，麪粉市場捱淡。

【專訊】省營糖時逢旺銷之時，來貨不多，故省營糖淡中轉強，八四萬元，白糖成八十萬元，五羊牌包成八十萬，花包成八十四萬元，濕包成八十五萬，榴花嘜包成六十二萬元，三萬五千元，成八十二萬，貴尖白糖中成六十二萬五千元，一抵港，僑銷粘砂第三萬元，水問題，倘若非紙振作之。

麪粉源豐，銷綫一片捱企，一百五十，磅鬼字散庄麪成五十四萬五千元，六萬元，上海兵船嘜五十，麪成五十，麥子呆滯，依然少量，麥芽點景而已，八千元，北麥子成十九萬，漢口麥子成十六萬五。（商）

南運紗布額 本月起增百分五

【上海訊】紡調會第十一次委員會例會決議，南運紗布數量，自本月份起照原數增加五成。（經）

【本市訊】省財廳以各縣市三十五年度七月至十二月，及本年度一月至七月營業稅，前經飭令儘速征收，以裕稅收，惟各縣市稅收工作，甚爲遲緩，該廳昨再電令限九月底完繳各縣欠營業稅，需要，擬具計劃，俟下次委員會請提出討論。

燃料市激揚 月的白藥

【專訊】工業原料輸入限量放寬，入口前問題，仍須待時，市場通加，天津尤甚，白藥漲升一桶成本，故價高昂，成百萬元，一桶五千元，十萬元，增高至一百萬元，料木桶燃體，元以港幣交易，價一百八十元，港幣升值，隨漲，成二十萬元，電油一百八十元，卅九萬元，淨電油成一百零一萬元，火水成十六萬元，十四萬元，白美孚水成一十七萬元，火水成三十六萬，普通百萬元，萬元，偏漲十萬，八萬元。（商）

港匯值高 出口貨漲

【專訊】昨週末港率升，出口貨交易頻繁，市勢則見外成之日，幣紙隨漲，但以港紙比例，激揚，成爲反比例，回順，桐油成一百十五元，北江茶油成一百四，十四元，西江茶油成一百三十七元，油成一百〇三元，三萬，值伸算，茶油漲三萬，元一担，桐油土產柳州五棓子成九十三萬五千元，新八角成三十七萬，五千元，外銷暢爽出口貨生色云。（商）

英國八月份出口額 略見低降

【英新聞處倫敦廿日電】英國八月份出口額，預料比七月份最低，總值爲九千三百六十萬鎊，比戰前同期高百分之四，但少于本年七月一千六百七十萬鎊，低落理由爲此係放假節季，與及八月份貿易少（上月有廿五日，八月有廿七日）上月入口亦降低，惟不如出口之甚，八月份出口不敷數爲七千七百萬鎊，理由之一爲世界價格提高，英無形之每月不敷另有五千萬鎊，英政府杜塞此漏洞，最近宣布以減少入口及新出口競賽，與棉貨爲最大，前廿餘年竟佔英出口五分之二，機械方面亦促作出口努力，舟車出口亦然。

各行商情表

下列物價以每本位計算　九月二十

穀米類（改用市斤計）

齊眉米中	廿五萬三
洋粘米上	十九萬八
銀粘米上	廿五萬二
絲苗米上	二十萬元
七担種米中	十七萬八
新興白米上	十七萬〇六
晶粒米	廿一萬五
大穗米中	廿九萬元
新寧粘米	十九萬三
隆米上	十七萬元
秋香谷	十三萬元
絲苗谷	十六萬五

油麵類

土搾生油	卅五萬二
新灣生油上	卅四萬八
坊子生油	卅四萬四
北灯菜油	一百二十萬
桐油植桂	九十五萬八
土搾生南	廿五萬二
灣生南	廿五萬二
大豆餅南	廿四萬元
東江菜籽油	九萬二千
月嘜田料	七十萬二

鹽類（包裝計）

糖麪類

沙抓上	廿八萬五
汕尾	廿五萬八
平湖	廿五萬五
烏石上成	廿七萬元
三丫	廿九萬元
榴花牌麪砂	八十四萬元
五羊富貴	八十八萬元
賈尖白糖中	六十八萬元
南崗片糖上	五十五萬元
百五磅英文麪	五十六萬
百四磅根麪	八十五萬元
飛機麪	五十三萬元
兵船麪上	五十四萬五

豆類

九龍黃豆	三十萬元
樂昌珠黃上	四十萬〇八
黃鵰黃豆上	廿九萬五
湘綠豆上	廿三萬元
北江眉豆上	廿七萬五
青仁烏豆上	七十四萬五
湘蠶豆中	十八萬元
長沙青豆	廿七萬元
北江紅豆新	四十四萬元
西江竹豆上	十六萬五

火柴類（包裝計）

靜利牌	三十萬元
鳳花牌	卅一萬元
如保牌	卅四萬五
游泳牌	卅三萬元
三角牌	卅二萬五

洋紙類

歐美報紙中	一萬二千
鵝皮紙	一萬一千
歐洲新聞紙	一萬七千
白臉紙粘	四十八萬
白打字紙粘	卅六萬五
二號紙	三十二萬
油臉紙上	五十五萬
玻璃紙粘	五十六萬
烟仔紙	三百五拾萬

土紙類

福建玉扣	八十萬元
特號	十八萬五
二號永絲	十七萬五
三號民樂	十六萬元
龍南東庄新	八十七萬
南雄東庄三手	百廿七萬
頭印賈尖	五十萬元
和平東庄新	七十萬元
貢徽中包新料	九萬三千
長江貢信頭	百廿七萬
長江草紙四印	六十八萬
韶口南和新料	七萬一五
大埔京文新料	九十四萬
南雄玉扣新	十八萬元
花口山貢高昌	三萬九
丁班草稿新	三十八萬元
南山京文新	八十五萬元

紗綢布疋

巨輪牌煙紙	二百二十五萬
新時代煙紙	一百九五萬
新國民煙紙	一百七五萬
土絲（四計）	一萬二千
公記陰桂香紗	七十四萬八
永大綢	五十六萬元
十支宜軍紗	五十三萬
廿支新金城	卅三萬元
廿支特金城	卅八萬七
廿支新雙馬	卅九萬六
廿支雙馬紗	卅八萬六
卅二支藍鳳	卅九萬五
卅二支銀月	四十四萬五
四十支藍鳳	四十四萬五
四十二支藍鳳	四十七萬二
水鴨綢布	四十九萬七
12磅細布	四十八萬二
士林藍布	一百〇六萬
四君子嗶嘰	六十一萬元
象寬玉白布	四十五萬元
金水團白布	四十四萬五
豐慶烏布	六十一萬七
湘棉花上	二百廿五萬

華洋雜貨

獅桃黑油漆	五十九萬元
飛輪牌單線	五十四萬
正抓燈草線	一百五十二
金鷄牙刷	七萬五
莉蘭藥皂	四十萬元
萬利藥皂	四十萬元
固齡玉牙膏	廿七萬元
先施牙膏	六萬六千
18寸飛魚帕	三萬二千
三八雙手巾	六萬五千
一番雙兜孩	八萬三千
二硼金錢水壺	六十六萬
二硼金龍水壺	五十三萬
二硼金錢鷄籠	五十五萬八
三鷄鍵針	廿五萬元
三個九頂油紙	廿四萬元
四十支雙馬笠衫	卅二萬

海產雜貨

北白果	四十六萬元
北冬菇中	九百四十五萬
草菇頭	四百二十萬元
沙井蠔上	四百五十萬元
龍口絲上	一百五十八萬
白洲蓮上	一百五十萬元
川云耳上	一百四十萬元
信豐瓜中	二百七十五萬
東鮮栗	六十一萬元
暹白椒	二百八十萬
西山棧紅	三百八十萬
太平饅頭	五百八十萬元
大魚唇	五百五十萬
四尤魚	四百七十五萬
元貝	一千一百三萬
大桂片	二千零五萬元

工業原料

上白花公會	八千九
黑桶花士令	四十二
月嘜哥士的	一千四百
馬加地硫打粉	九十七
黑州郷油	一百七十八
梘節漢州	六十五
月石粒成	五十七
騾牛桐梭	一百四十二
火酒成	六十一萬
洗化石五臧	一百七十八
鹹化元青黑精	九百八
三城牛頭粉	廿八萬元
士叭片新僑	大百五十
木桶食粉	四十五
紅凡成	四百八萬元
白凡有税	十九萬元
自石臘	十八萬元
桃膠珠	九千元
洗臘	五千二
木桶白錫	一百六十八萬

燃料類

亞加亞黃電油	百廿三萬
亞加侖散電油	七拾九萬
亞加侖紅桶火水	百廿七萬
亞加侖散火水	百廿四萬
美孚燭火水	十六萬元
茶色油漆	四百廿五萬
黑油漆色	三百廿十萬

英艦奧普森號 東方隊今午首出應戰 大軍壓境

【專訊】英艦奧普森號訪穗，並托英領館代約本市勁旅對抗，今午六時假十三行球場首戰對東方，東方門將譚煥灼決帶孝上陣，對外作戰，葉其榮兩將亦決不爪代，今日之戰，葉北華不輕于遠出，後衛當無後顧之憂，前鋒力除侯澄滔之迅速刁鑽能得充分發揮外，何福民過來意外之退步，陳榕亦欠經驗，故前鋒力過弱，外隊實力若何，無從測料，此爲東方應先採穩紮穩打，窺其漏洞然後進兵，兩隊陣容錄如下：

奧普森

東方：譚煥灼、葉北華、林方、胡白、史密夫、禮、侯活氏、革金中、葉其榮、侯澄滔、何福民、陳榕、胡烈、碧架、哥連士

【又訊】市警足球隊亦經去函英領館挑戰奧普森隊，但直至昨日仍未獲覆函，故明日有無戰事，現仍未定。（體）

傳祝秀俠長粵教廳 教廳昨開會準備移交

【專訊】省府人事更易消息傳來後，教廳方面昨（二十）日召開會議，討論移交事宜，又傳教廳長一職，由祝秀俠接任，廳長祝秀俠原定至本月返穗，因係中央交涉，所以教育部長秀俠之展期，另有改組，省府教廳之說。（教）

對電力廠，亦是強將無弱兵，上場廿六比四十，結果六比廿四，亦成一面倒，今日方對市府財戰事，明日負局，今處對工務局。（體）

中山大學 決定十月一日開課

【專訊】中大本學期各院學生上課日期，原定本月十日，決定延至十月一日開學，並因近學院校部舉行考試，而學生未能如期，前且多有課業，一律於十月一日上課，所有未考學生課程未考試者，各學院一律學科，前者學生於本學期末舉行考試云。（教）

市府警局 籃球獲勝

【專訊】市府籃球昨日兩場，市戰局首戰警局力懸殊，局勢一面倒，五比廿七，比賽三，結果六十三比一七，成績廿五比一，警局自以比廿五球，次場警全勝。

全國美展 雙十舉行

【本市訊】中華全國美術會第九屆理事會在南京舉行，已於第三屆事務會議議決，全國美術展覽會定於本月雙十日在首都舉行，凡全國美術家作品，以及金石、書畫、雕塑等，均限作品二件，書法均以二作爲限。

光南田徑隊征穗 比賽項目經擬定

【專訊】香港光南體育會田徑隊來穗比賽消息，已誌前報，茲悉來穗表演人數，業經擬定，計有時代南華田徑選手表現等，現已具體辦法由各項決定，計比賽五公尺、二百公尺、四百公尺、八百公尺、一千五百公尺、三級跳遠、跳高、擲鐵餅、標槍、鐵球、高欄等。

定十六日及廿一日，本地運動場舉行，比賽項目經擬定，四百公尺、中欄、異程接力等，至於決賽場所，由假十點中正體育場舉行。（體）

西區各校長 聯議教局各部主管

【青年社訊】西區各小學校長，定於本月十六日午時，在市立西區第六小學召開座談會，招待教局各部主管，研討改進問題多項。

中上校開辦費經常費 部令提高萬倍

【南京航訊】教育部頃通令，將私立中學以上學校開辦及經常費各按戰前數額提高萬倍計算。茲附原標準如下：

（一）大學：文學院或獨立學院：開辦費二十億元，經常費十五億元，理科開辦費十億元，經常費八億元，法學院或教育學院開辦費二十億元，經常費十億元，工學院或醫學院經常費二十億元，農學院開辦費八億元，商學院開辦費十億元，經常費五億元，（二）專科學校十一類之一等專科學校開辦費二十億元，經常費十五億元，乙類之二等、三等、四等、五等、六等專科學校十億元，經常費八億元，經常費五億元，丙類之八億元，丁類之醫學專科學校開辦費五億元，各項專科學校開辦費六億元，經常費五億元。

（三）中等學校：（一）高級中學（一）每年經常費五億元，初級中學三億元，建築設備費（一）二千萬元，家事學校（一）二億元，建築四億五千萬元，（二）二億元，包括建築費等所附列在內。

西大校友 昨宴校長

【專訊】國立廣西大學同學會廣東分會，昨假新陶芳酒家歡迎校長陳劍修，到者有陳校長劍修、武校長張演說，由陳君致詞，陳校長在省立西大同學會中並報告七十餘人，首由馬君致歡迎詞，及由省立陳楊梓、陳劍修任教務，該會主席張道藩已函備高劍父出品寄京云。

並早日將出品寄京云。

教廳研究 課程標準

【專訊】省教育廳昨奉教育部電發中學課程標準草案，現該廳正飭各校擬具意見，經分科研究教學之結果，擇取實行，特別注意精細之實際運用，以供部採擇方法云。（教）

自奉派後，即以西大爲做宗旨，現在西大已漸復原，惟因困難之問題，約有三種：一、儀器圖書之補充；二、聘請有名望之教授，三、經費之來源及後，努力爲國家社會服務，告校務長，由何教務長報告校務，地方籌調查研究所，已由廣西創辦，之先聲，又陳校長定於今（廿一）日飛桂。（體）

美國贈嶺大良種猪鷄

【本市訊】嶺南大學農學院畜牧部在戰前曾有中外人才以家畜學事業甚有成就，因中日戰事，一切設備損失殆盡，戰後該院復原，美國友邦人士亦捐贈新式儀器，並購置新種以裨研究工作。

該院研究工作由美國教授博士與其夫人，將其所養之纁公猪一頭，又賓省家禽會贈送新紅罕布斯鷄十隻，系主任加倫伯博士寄贈新紅罕布斯鷄種十餘隻，已於上月由賀輔民教授自美帶運來校，以爲試驗研究之用，查上項公猪，該猪父曾在美參加三千元美金之會，榮獲首名，得獎新紅罕布斯鷄，至於其中有一隻雄性鷄種重約十磅，比本國鷄種與飼養方法亦有不同，該院現正設法善爲繁殖云。

教部訂定 教員年功加俸辦法

【博愛社訊】據悉：教育部頃訂定國立大學及獨立學院教員年功加俸辦法，茲探錄其要點如下：（一）國立大學及獨立學院教員成績列一等者，經審查合格，連續二年，教學成績列一等，或著有成績者，年功加俸之教員名冊，報部備案，（三）給予教授每月得予二十元，副教授及講師不得超過一百八十元，講師不得超過八百元，助教不得超過三百元，功加俸之年功加俸，得依其薪級之，並得按年遞增，但連同本薪不得超過八百元，副教授不得超過六百元，國立事科學校教員本辦法辦理。

高級稅務人員 經已放榜

【華南社訊】頃悉：財政部第二年度特種考試稅務人員高級及初級稅務人員考試，已於本月十四日在京放榜，本區考試委員會亦經於本區揭示，茲探誌合格人員如下：高級關務組：陳漢杰一名，高級貨物稅組正取一名，取陳天賜一名，吳少萍一名，備取許有杰，少鍾組正取有四名：陳劍元、劉德深等六名，備取有會念雲、黃景清、鄧炳均等，高級務組，練仁、劉德深等六名，備取鄭世彥、方組，有會、楊利華等二名，初級關務組正取有王卓廣、周允生，李陽生初級稅務組正取有，接收組正取蔡明等二名，備取有杜桂祥、會以高、德會等名，胡、李思、楊遠揚、許教經，吳桂棠、陳昆南，李漢光、呂忠，吳志遠、李、樞、延高初級、振邦等，取人員以前向上海稅務專門學校報到編班訓練，卅日入校訓練入學，其餘各部分發工作云。

美童軍總會 印贈童軍名著

【童訊社訊】美國童子軍總會爲增進國際童軍聯誼，最近特動用基金將世界童子軍創始人貝登堡將軍名著之「童子警探」一書版，印成世界兄弟友誼版，分贈各國童軍總會，我國童軍總會收到三百冊，將分別發與各地童軍參考云。

且佳貽友爲皓養茶　將茗親。迎月香。

送紅茶

二十日起　中秋日止

勝利同胞非常忘，當能記憶六八紅茶贈送之盛況，萬人空巷，擁塞門途，爭相搶購，眞誠獲譽，殊非倖致，可言，茲爲酬答新舊基本飲戶，與顧客擁戴隆情起見，特乘佳節舉行偉大送禮，各界特別注意，以免向隅。

戰前榮譽 桃源紅茶 買二送一 限買二斤優待十天

偉麗可愛 罐庄禮茶 一律八折

粵閩湘漢 英記茶莊 廣州分行 十八甫北

·哥·崙·布·

中西酒菜　茶麪美點

全部刷新

裝設升降機擴充至五樓　特聘名厨主理中菜

廳房寬敞　舒適處令你意想不到

禮堂華貴　社團婚讌唯一最好場所

謹以十六載歷史信譽　保證貴客滿意

地址：漢民北路電話：一四四七八

催翠雲傑記

滿租交鋪貴號前于三十三年向本堂租本市高第路第三號舖址訂期三年依照批約本年五月滿期現已過期數月屢經函請面催交舖均置不理且積欠租金多時完全不顧信義現查該舖已久失修已呈險象本堂實行重加修理收回自用特再催請由登報日起限于一個月內遷出并將積欠租金交清將舖交回本堂建築幸勿再延否則本堂所受一切損害須負賠償之責除再函催外特登報聲明如上　業主合成堂敬告

韓氏英數理化補習所

新生捷法補習中學各級課程抗戰時馳譽曲江梅縣保證成功創立教必識學必成制度欲求眞成績者來簡章任索中華中路學宮街三號　校長韓汝標學士

林肯英文學校 西人教授

附設標準國語班北平人教授升中升大數學專修班即將開課入學從速　校址：漢民中路齊備布側

穗瓊 普陀巨輪

鐵定本月廿二廿三日驗關。廿四日開行。直放海口。本輪大加調整後。比前快捷妥善。搭客付貨。依期不誤。

總代理德興行　太平南路一五五號　電話：一二三〇〇一

遺失啓事

本人于三五年九月于蘇北作戰遺失中央各軍事學校登記處登記証乙枚號碼047697號除向登記處申請補發外並登報聲明作廢　李湘啓

催業主永安堂陳關氏收租

啓者本戶租金儲備已久見字請即到來領取因本戶不負欠租之責特此催告　本市海珠路長安坊第三號楊永生啓

買屋聲明

本堂憑中買受黎崇德堂黎貴即黎璧威自置屋乙間坐落漢民分局段內惠福里第十號上蓋連地深潤均照土地登記圖証經立帖交定准國曆九月三十日交易如有轇轕情事請期前向賣主理妥經交易後概與買主無涉除標貼外特此聲明　永業堂啓

聲明作廢

敝公司曾於本年六月十三日向廣州中國銀行結購4015號出口外滙證明書一份（正副五張）內計一桐油117桶外滙數額港紙二萬七千一百四十四元一茲因不慎將上項證明書遺失除呈請廣州中國銀行并另行覓具店保請求補發外特此登報聲明以後如發現上項證明書即行作廢　長沙銓昌福貿易公司啓

國立中山大學畢業同學主辦 鶴鳴補習學校招

教授任教　中，英，數，理，化，升初，升高，升大　半費生 免費生　學費：廿萬元　校址：上九路六十四號

梧風補習學校續招生

十八甫南　高初小學班（廿萬元）升初中（廿八萬元）升高中（四十萬元）

洗基東街　國文專修（卅五萬元）特設夜班英文（每月八萬元）

介紹廣州名勝 九濯園

…李景開攝…

碑林墨蹟

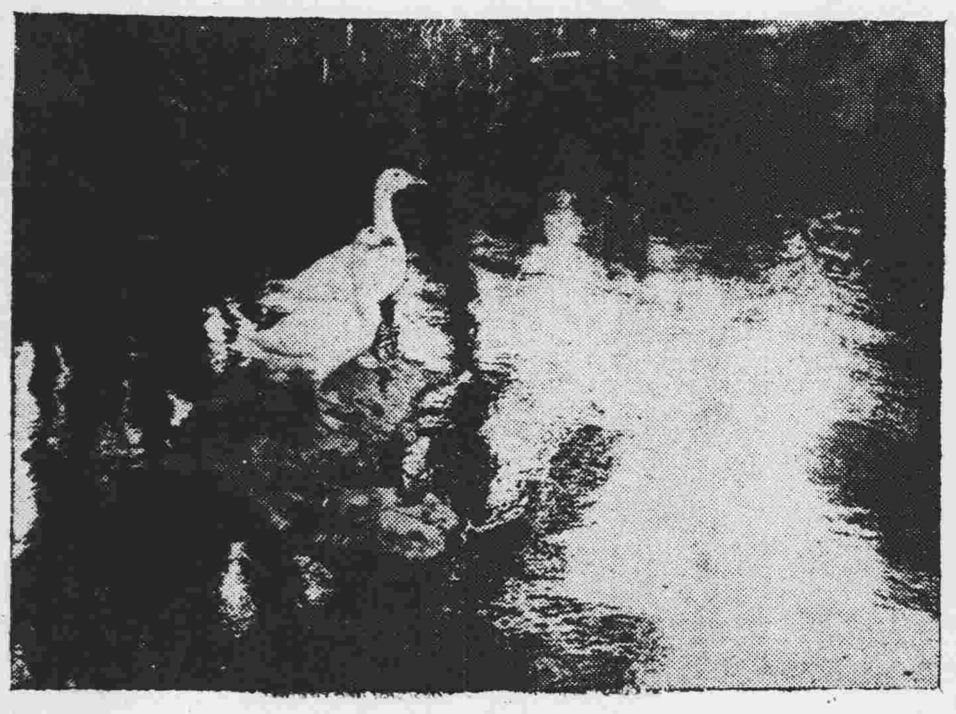

企石鵞

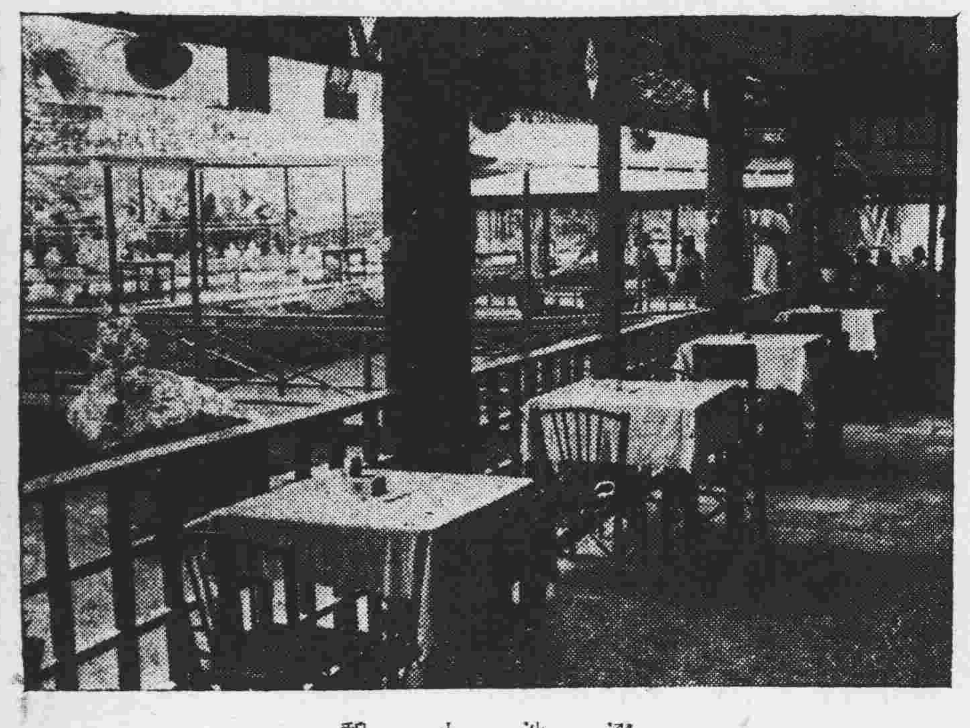

濯池小憩

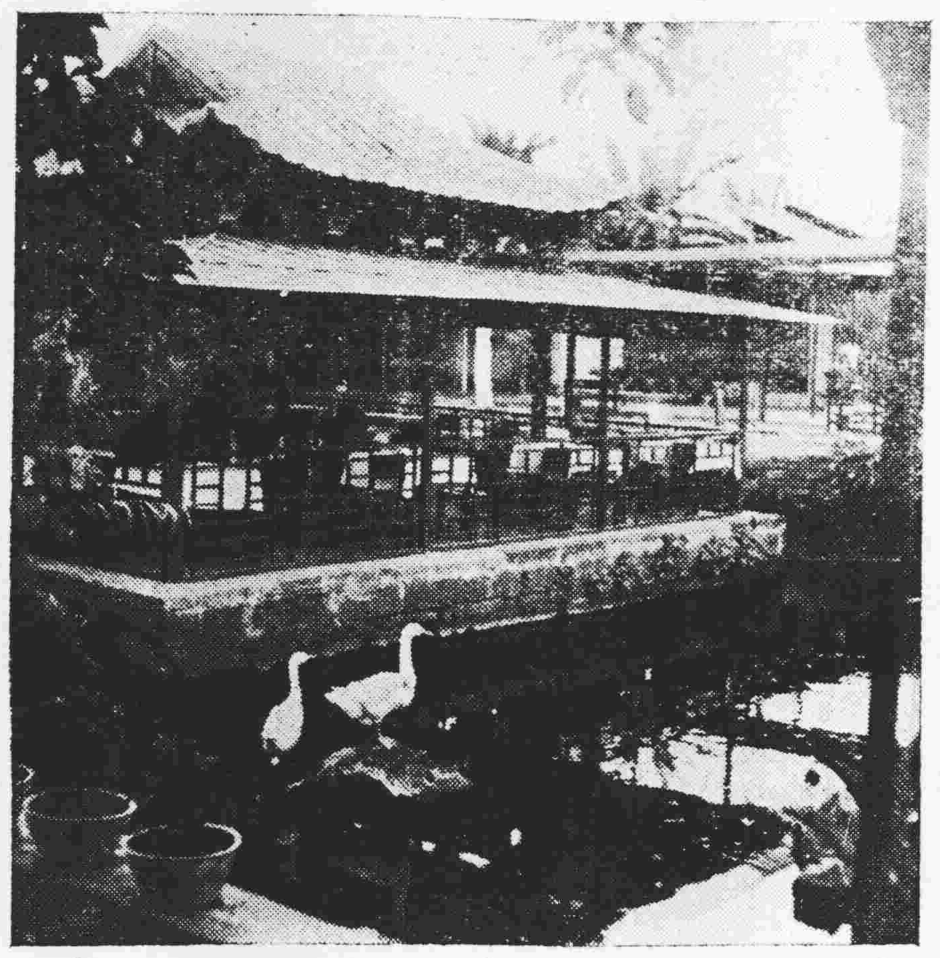

池中樓角

庭園入處

記傳考古湖衡文。咫尺湖湘派未分。已作昔人更怡悵。百年雄長洞庭君。 湘陰 李星沅

樓台十二黛雲遮。半畝芳園一徑斜。贏得錦囊多少句。春風管領是儂家。 湘潭女士 郭潤玉

大光 六十期 畫刊

貪污者之死

寫遺書時之莫典碩

由京解返時之莫典碩

李節文之死後

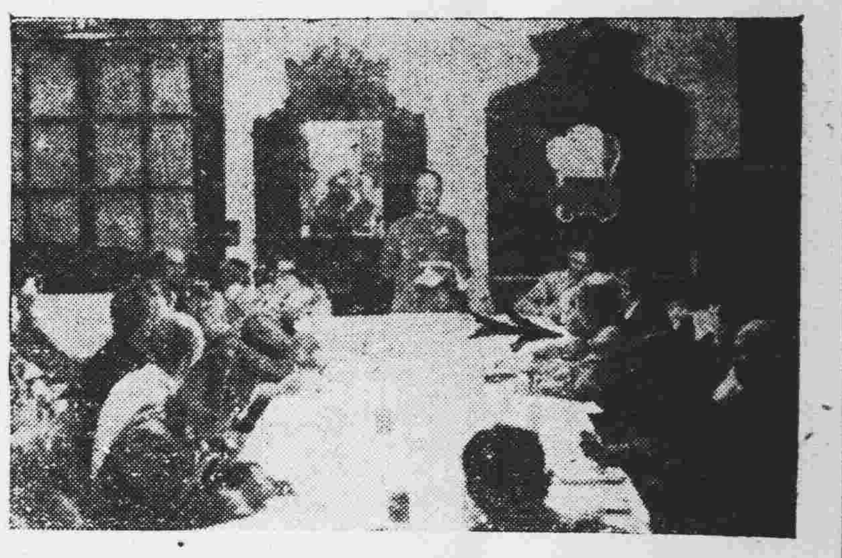

何應欽來粵主持接收會議時之莫典碩（箭頭）

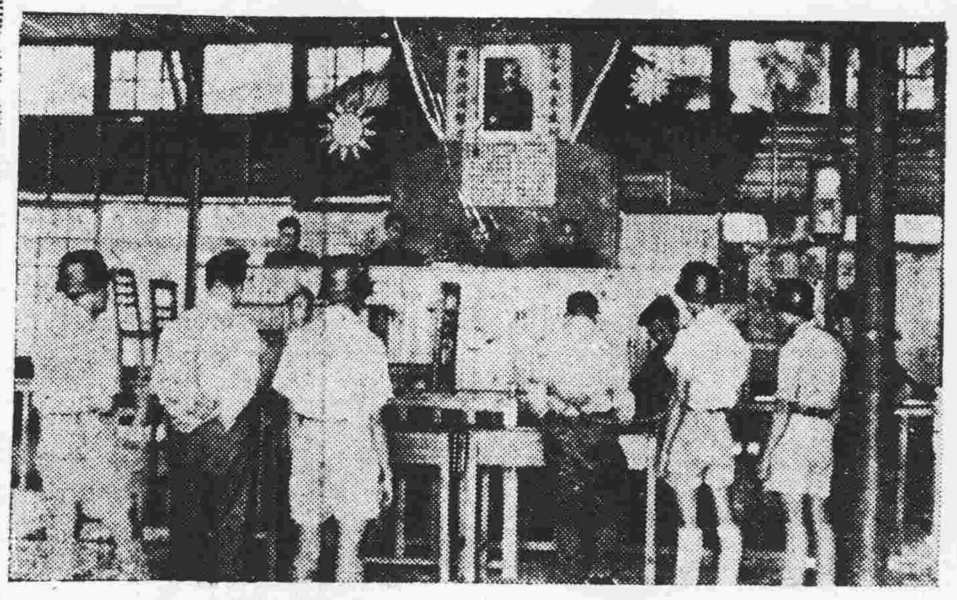

法庭宣判時之莫典碩（右）及李節文（左）

參觀英艦表演時之莫典碩（箭頭）

海珠戲院 前鋒劇社 首次隆重献演 正式大堆頭班

藝員排名：上海妹 少新權 李帆風 麥炳榮 蔡文玉 梁鶴齡 當自強 半日安 衛少芳（不分次第）

今晚辭別★爆演戲寶

上卷開得好，下卷編得妙！並非蠢吹牛，認眞瓜瓜叫！

二喬出處人盡知。二喬收場書未載。本劇發揮驚人。諸君大開眼界。

不可不看。◁大結局▷。勢更擠擁。

豐寧路 標準 太平戲院 電話一三八七二

即演橫掃四邑凱旋回市 廣東國民藝術團粵劇隊

非凡響劇團

好院好班☆好戲好景☆連晚滿座

今天日夜獻演 轟動省港 何非凡君 開山戲寶

是劇乃何非凡君之開山戲寶歷在省港演出數十次次次狂滿一致好評誠藝壇之珍品也

斷腸十三絃

劇情哀感諷世★描寫矛盾愛情

馮鏡華 何非凡 芳艷芬 鳳凰女 梁金城 小覺天

本班通訊處：恩寧路六十八號

非凡響 馮志芬最新驚人傑作 爆新戲

夠香艷 夠悲哀 夠纏綿 夠諧趣 夠好笑 夠好哭 編排數月。認爲佳作

血鎖藍橋

是非凡響劇團同市酬謝知音之新禮物 明晚太平戲院標準首演

中央各軍事學校畢業生駐廣東省事業輔導委員會籌募輔導事業基金演

百樂門演 寶光閃閃鼎鼎大名班霸 寶鼎劇團

梁冠南 梁醒波 麥鞏卿 張舞柳 陳嘯風 林冲

日演哀艷名劇 兩紙斷腸書 。台柱落力主演。

夜演膽人倫諷劇 炙口理刺王（新姑爺瞓房門口） 鬥氣姑爺（兩公婆貼錯門神）

是笑料大本營 笑斷腸不負責 笑死人無命賠

百樂門演 前鋒劇社 雙花旦王 大堆頭班

一對花旦 王鴛 關幸西 上海妹 少新權 李帆風 麥炳榮 蔡文玉 梁鶴齡 當自強 半日安 衛少芳 文武王麥炳榮初到施威

●廿二號晚熱烈開台● 公演 哀艷倫理文藝正牌原庄戲寶

姑嫂墳

莫志勤。全炳堯。合編・陳冠卿・小曲・

慘是賭 罪是賭 三尺墳頭葬姑嫂 嫂愛姑 姑愛嫂 親愛嬌兒誰認母

・血凝形成的事跡揭發社會罪惡・

獨有新奇北派打法與別不同 穿插笑料豐富笑中帶淚情節最感動人

美華舞廳 地址：新華酒店八號

隆重敦請 香港公開標準舞比賽總冠軍英國舞會榮譽會員 Henry·Jacques·及英國冠軍 John·wells.

王文先生 表演一九四七年世界標準冠軍John·wells.先生所表演之各種標準舞

馬麗萍小姐 最新變化複什步法（此次王文先生表演之步法乃爲本市第一次演出保証與別不同）同場并請名舞師郭威林先生暨周燕兒小姐表演新奇舞步

時間：本月十九日（星期五）本月廿一日（星期日）夜舞時間

廣州市警察局同樂會籌募基金公演

警樂劇場 今晚開演 金龍劇團

今晚演 悲慘倫理・哀艷劇王 花街神女

靚榮白榮駒二王合作名劇・請早定座以免向隅

老官排名・不分次序 楚岫雲 馮少俠 靚榮 白駒榮 綠衣郎 梁飛燕

一鳴驚人 改變作風 新貢獻 胆大心細 移風易俗 造福社會。

特別專車。散場送客

訂婚啓事

我倆情投意合並得雙方家長同意茲擇于本年國歷九月廿六日在省訂婚建國時期儀式從簡特此敬告諸親友

何耀昌 陳瑞好 同啓

結婚啓事

我倆情投意合並得雙方家長同意謹定於國歷九月十九日農歷八月初五日結婚值茲建國期間一切儀式從簡特此敬告諸親友

史博雄 何春嫻 仝啓

陳復儀堂鑒

查馮家照先父馮亭伯欠到本人債務原指定出賣西華路王直街廿一號吉屋吉地時清償但貴堂買受未見履行故曾登報通知請暫勿交易旋由馮家照偕弟家樑前來商妥負責於本年九月廿日前清償并將民國廿一年十二月廿八日廣東省財政廳發給上開屋業紅契一張（該契號數四字四十六號）交與本人作押如交易時馮家照能將該紅契交出即係本人債務經已清理放心交易可也再于九月十二日登報通知如上茲馮家照君經將該紅契及欠本人債務于九月十八日辦理清楚并將前交來作押紅契（廣東省財政廳于民國廿一年十二月廿八日發給四字第四十六號者）交還馮家照收執現與本人債務轇轕已告理清該吉屋吉地貴堂放心交易可也

朱燮培啓

樂善戲院聯益公司（原日利羣公司）啓事

本公司創辦於民國廿一年至今歷有年所茲各股東召開股東會議已決將全部營業清算凡聯益公司及前利羣公司各股東務希於十天內（由卅六年九月十五日起至廿四日止）携同股份部據前來本院二樓客廳登記倘逾期不來登記乃屬自動放棄權益是爲自悞特登報聲明以免後論

樂善戲院聯益公司董事會啓

路權聲明

查本縣民辦四三，四寧，四清，等公路係抗戰前照全縣田畝及商店分別股款築成後以戰事發生未及發給路權執照茲經本會決議補辦登記手續特登報聲明如有對上開各公路路權發生異議者請自登報日起一星期內提出逾期無效此啓

四會縣民辦四三四寧四清公路管理委員會

買園田連屋聲明

本堂憑中買受天然堂馮碗馨所有菓園田一段連屋一間坐落番禺招村鄉土名區公洛門牌一百五十三號所有磚瓦木石門樓窗門間格俱全及園內大小花菓樹木一概在內畝分四至界線以紅契所載爲準經交定立帖準於本年十月八日立契交易如有任何權益關係及轇轕未清異議者務希於交易期前與賣主理妥一經交易概與本堂無涉除標貼外特此聲明

國成堂啓

京華營造廠更換經理人及廠章啓事

本廠前已呈請工務局註案領有營字第一〇二八號營業登記證今因前任經理因事務關係無暇兼顧改由趙顯思接任并更換花邊矩形廠章以前登記之長方形橫子圖章自登報日起作廢及遷往河南新民十七號繼續營業除具呈工務局註案外合行聲明如上

京華營造廠啓

遺失聲明

茲於九月十八日下午三時遺失本人石質私章一顆文曰葛錦貴除另刻牙質新章備用外特此聲明作廢

葛錦貴啓

買車聲明

馮潤培君憑中人鍾信君之介紹買受聯德行自置國字牌（41355）號萬國牌（一九三九年）長途汽車乙部引擎號數（HD2256773）準於國歷三十六年九月廿七日交易清楚如有該車來歷不明按揭及一切華洋轇轕未清者請於交易期前與聯德行理妥一經交易之後與買主馮潤培無涉特此登報鄭重聲明

賣主聯德行 買主馮潤培

買屋聲明

本堂憑中買受梁炳章堂所有吉屋一間坐落本市陳塘分局段內建龍社門牌第二十四號上蓋連地墻壁門扇間格一概俱全面積均照土地登記爲準經落定立帖準期國歷九月二十五號立契交易此屋如有來歷不明或重典重按華洋轇轕未清等情事請於交易前與賣主理妥一經交易後概與本堂無涉除標貼外特此登報聲明

陳誠安堂啓

糖廠機器出賣

茲有製糖機器全副出賣有意承購者請向李市河南鰲洲正街三十四號戴君接洽

買船聲明

本堂憑中向周其英劉梓買受海森電船一艘船中一切機件俱備準期九月廿二號交易清楚如該電船有來歷不明或華洋轇轕未清希於期前與賣主理妥一經交易概與買主無涉特此聲明

中山泗合堂啓

催請惠福東路一三〇號地下業主收租

查本號租受貴業主所有屋業一層坐落本市惠福東路第一三〇號地下向無欠租事批約亦未滿期詎近竟不到鋪收租除依法將租金提存並函「請貴業主到鋪收租外合登報催告否則本號不負延期納租責任此啓

國電子行

買屋聲明

本人憑中買受劉佩珍自置吉屋一間坐落本市東山分局段內美華中路第一捌號所有上蓋連地深闊四至均照土地登記圖証爲準經交定立帖準期本年九月廿七日立契交易如有華洋轇轕及任何權益關係希於交易期前向賣主理妥一經交易與本人無涉除標貼外特此聲明

鍾景亮啓

遺失啓事

本人前因廣州淪陷遺失廿五年度廣東省立勷勤大學師範學院附屬中學部高中幼稚師範科畢業文憑乙紙除呈請廣東省政府教育廳補發外特此登報聲明作廢。

傅琦英啓

聘請醫事人員

本市某衛生訓練機關擬聘請下列醫事人員醫師一人婦產科女醫師二人藥劑員一人公共衛生護士一人俱須正式學校畢業有三年以上之服務經驗者待遇比照中央第一區規定支給另供給膳宿有意屈就者請填具履歷表移玉至惠福西路廣州中央醫院保健科與黃叔鈞醫師面洽

遺失啓事

玆遺失聯勤總部廣東供應局第三二二號證章一枚除呈請補發外特此登報聲明作廢

楊耀良啓

晨光新聞通訊社啓事

本社前發之紙質藍面記者證及銅質沙底證章由登報之日起一律作廢并希各同志携回舊證從速來社更換新證

社址維新路維新橫街第十四號三樓

頂受聲明

本堂憑中介紹頂受本市觀瀾街一十九號達成膠廠全部機器傢俬生財工具等准本月三十日交易倘有轇轕未清及與該廠有關事情應在未交易前向出頂人達成膠廠理妥一經交易後概與本堂無涉特此聲明

出頂人達成膠廠　頂受人春秋堂

買屋聲明

本堂憑中買受伍炳安炳麟自置吉屋一間坐落本市惠福分局段內廻龍里第七號上蓋連地深濶四至均照登記圖證經立帖交定准明國曆十月一號立契交易如有任何轇轕事情請於交易期前向賣主理妥一經交易概與本堂無涉除標貼外特此聲明

孔守禮堂啓

星島領隊馮景祥與時能治領隊威茂斯賽前握手

[illegible]之英屬對日和約會議。中立者爲澳總理吉夫萊。

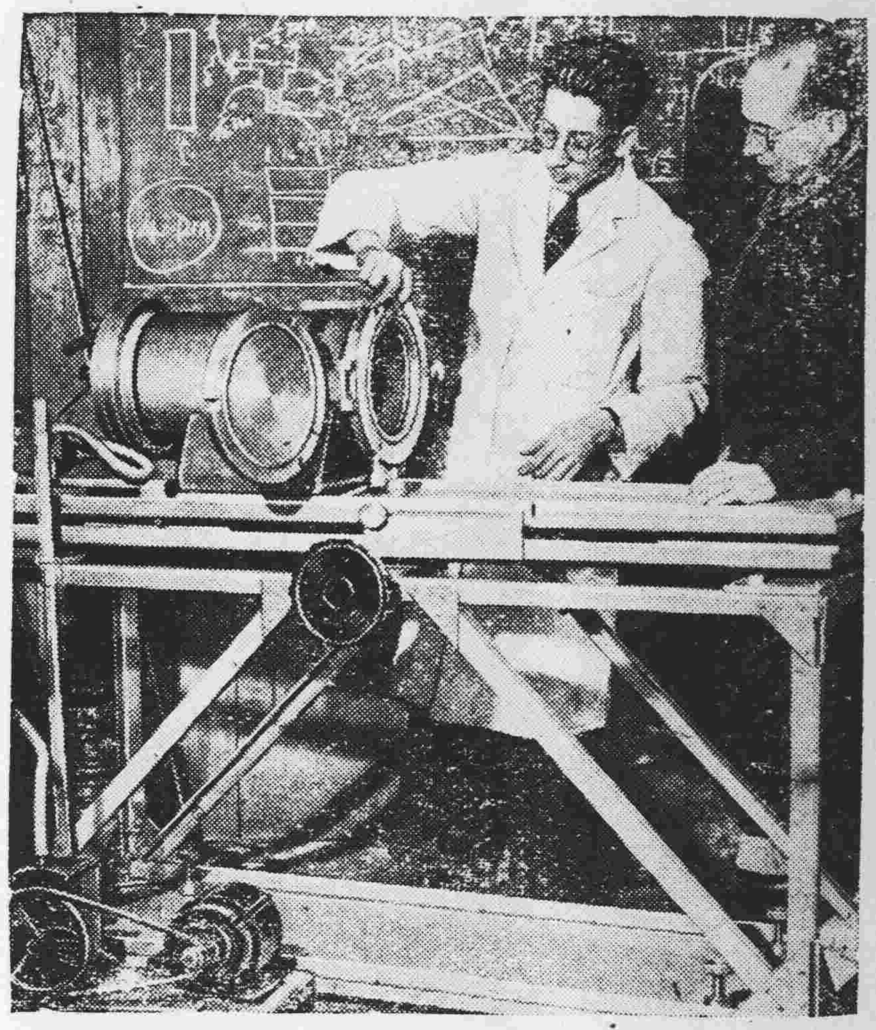

英國不列斯多大學實驗原子路徑之原子支浪播影機

星島球隊征英之戰

球賽時中國海軍生到場助威

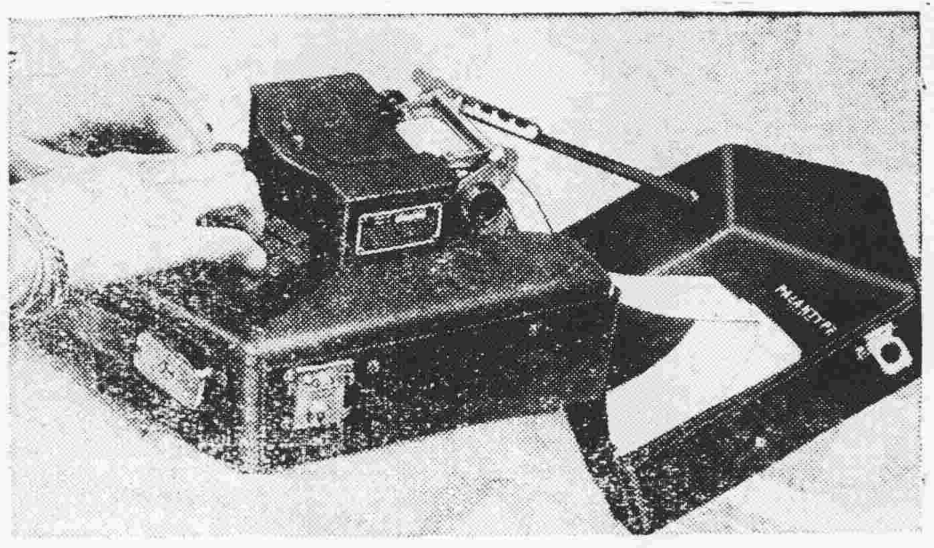

英國新發明之新式打字機

星島門將余耀德冒險救球，許竟成功之。

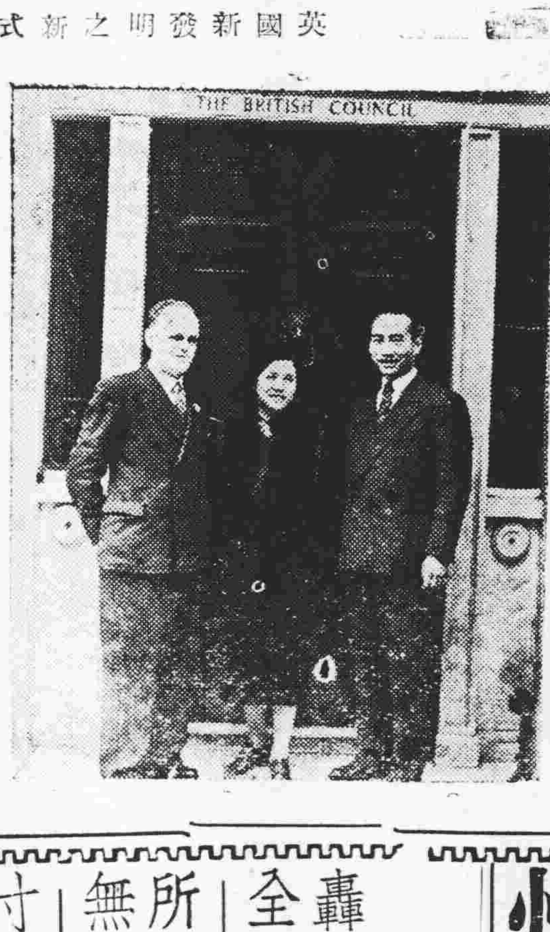

北平藝術專門學校教授吳作人在英致[illegible]藝術

英國在印度孟買所建之世界最大浮塢，可容五萬噸巨艦入塢修理。

聲明遺失

本人所有廣州市，越秀中路，一四八號樓房連地乙間，於卅五年十十月廿八日繳呈證件聲請地政局登記，其登記收條爲一六八四五號，一時不愼，以致遺失，除呈報地政局外，特此聲明，無論任何人拾得，均屬無效。

龐秀梅啓

買車聲明

本人憑中買受廣州經建公司代表人曹來雲自置之國字（30848）號一九四三年豐田牌大客車一輛引擎號碼（3B100451）號訂於卅六年九月廿四日交易過戶如對該車有任何華洋轇轕及來歷不明請於交易前向該車賣主理明清楚一經交易後概與本人無涉特此聲明如上

買車人鄺志明

遺失聲明

本人因戰事遺失廣州私立嶺南大學附中民國卅一年七月高中畢業証書乙紙除呈請補發外特聲明作廢

李潤林

十大名片冠軍

轟動全球　所向無敵　寸寸緊張　幕幕悸動　片片之霸

溫拿公司榮獲金像間諜鬥智名片

原名「卡薩布蘭加」

北非諜影（港譯）

片上加印中文字幕詳細清楚

北非首府　龍蛇混集　秘密警察　國際間諜　黑市大王　亡命政客　羣英大會　鬥智爭雄

狂歌當哭：商女也知亡國恨！　捨生護愛，英雄難獲美人恩！

金聲　廣州

·今天兩院榮譽聯映·

金聲夏令時間　軍人場十一點半。一點半。三點半。六點半。八點半。

廣州夏令時間　軍人場十二點。兩點正。四點正。七點正。九點正。

金像男星 堪芙利保格　金像女星 英格烈保文　性格明星 保路亨利　三星主演

有此金像，光榮極矣！

大華　今日隆重獻演

兩點　四點　七點半　九點三

原名：太虛幻境

【鷹獅出品】【全國首演】【魂遊地府】【千古奇觀】

〈午夜場十一時半〉

五彩畫面　天然色素　影壇藝術　新創奇蹟

大衛尼雲　羅渣李佛西　雷門馬西　主演

中山戲園

夏令時間　一點。三點半。七點正。九點正。

今天全市首輪獻映　海陸空大決鬥　科學偵探　機關驚險　奇情片王

勇武巨星羅夫畢領銜主演

原名「混身是胆」

過江龍血戰飛虎黨（又名）

比銅頭俠更精彩　比飛金剛更緊張　比神偵探更特色

墨水筆：放射飛雷護身！　傳影機：千里吸取眞情！

昨日狂滿　今天至緊　請早惠臨

柴油發動機廉價出讓

茲有240匹九寸徑六汽缸最新式英國風油廹力機廉價出讓所有附件一切均齊全合意者請到河南南華中路136號廣州蠟[illegible]廠內看貨或打電話33143向李貽叔君接洽

省港部中醫師　潘玉珩

〈擅長〉婦兒痳痘　咳症熱病　喉科胃病　痢疾痛症

醫務所抗日西路福馨茶樓左隣　全日駐館應診

退股聲明

本人現由志圖別業自願將長堤大馬路第六十九號投資經營大風行之股金經於九月一日核算清楚作價讓與股友張介中黎國平君承受同日解除本人經理職務以後關於該行生意盈虧及一切華洋轇轕概與退股人無涉

退股人大風公司郭大風啓謹

鳴謝

鄙人患濁入腎囊經中西醫治無效後由

佛教志德慈善醫院　中醫主任鄧敏通先生

診治不旬日而痊癒足見醫術精明除我惡疾感激之餘特登報鳴謝

鄙人羅君沛謹啓

金山牌　富國記與金鋪經已開幕

本號專營純淨足金，新型首飾，名師鑲作，搜集世界名貴珠鑽玉器，黃金白金，諸君光顧極表歡迎

地址：上九路八十二號　電話：一七伍伍二　一三伍伍三　電報掛號七伍伍二

金光萬丈　裝置堂煌之

遺失聲明

本人於本月十四日遺失廣州地方法院二三五號証章一枚特此聲明作廢

劉金鑑啓

青鄉碧玉

明天：美高梅文藝寫情巨片

愛華魯濱孫　女童馬嘉列　蓮奧勃合演

南關·樂斯

銀漢雙星

原名：翠凰艷曲。全部十五巨本

即日最後一天　一點半　三點半　七時三　九時三

美高梅七豪華彩片　珍基利　嘉芙蓮嫗里臣　法蘭仙勒杜拉

新華　中華

兩院聯映　最後一天

新華　一點半。三點半。六點九。八點九

中華　二點正。四點正。七點三。九點三。

·派拉蒙公司激鬥緊張名片·

雷米蘭　波烈達葛　尊榮　蘇珊希活

·四顆天王巨星聯合大會串·

野風

施素德美戰後新作

全部五彩　登舟鋤奸兇，血戰八丈巨人！　入海探艷屍，苦鬥百足怪魚！

陳錦新

新錦　馳名

蟹爪筆

廻環力弓弦彈力　各文房具用品具備

廣州維新路　電話：一二三八七

大德戲院

電話一二九九九

即映環球公司歌舞幽趣情默巨片

美鳳奪鸞

丹娜德賓主演

下期　金門女

新星戲院

即映中華公司戰爭驚險偉大名片

血路

英武明星愛路芙蓮傑作　盟美空軍合力攝製

下期放映　鐵騎雙雄

銀幕上大胆暴露！揭發戈培爾艷史！

明日聯映

女性仇敵

拆散別人鴛鴦。滿足自己肉慾　利用部長職權。摧殘良家婦女

保爾安杜　克羅黛德蘭　主演

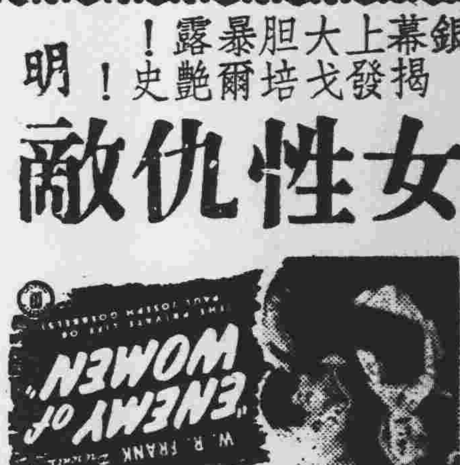

省府準備交代

昨召開座談會交換意見 趕在月底以前準備完妥

羅主席赴港之行打銷

【本市訊】省府羅主席爲準備交代，於昨（廿）日下午三時，在省府會議廳召集各廳處室主管及各有關單位負責人開座談會，羅氏首宣讀國府蔣主席來電，略謂：「擬請見京服務，省府主席派宋子文同志接充，省府人事一仍舊貫，希多更勤，詳轉知努力服務」等語，羅氏對蔣主席翩換部屬之德意，深爲感動，旋謂本人一向抱定公務人員只有在工作崗位努力，不宜存在政治地盤思想，個人工作崗位之更動，與省政整頓無關，且宋子文先生在黨國德高望重，此次奉命回粵梓服務，足見中央對本省之重視，宋氏亦必能爲國家爲鄉邦謀福利；並希望於辦理交代，應迅速確實，金錢公物，尤不宜稍有苟且，五時許始散。又省府秘書室主秘詹蘅洲，原擬於日內接任粵六區行政專員，頃據詹氏稱：因適逢羅主席奉令交代，一切須候辦理交代完竣，又羅主席原定於短期內赴港報聘港督，聞刻因上項關係，將打銷行意，將來離穗北上，如經香港時，當順向港督辭行云。

東華三院代表昨由港抵穗

交換水災工程善後意見 攜來賑款二億六千餘萬

【中央社訊】香港東華三院總理鄧肇堅等一行，昨（廿）日上午由港乘輪來穗……

三八市斤，河源一三二八市斤，南海四七四四市斤，高要五六九二市斤，高明九五〇三市斤，德慶一四二三市斤，雲浮九五〇市斤，鬱南一一三八市斤，羅定二七七市斤，花縣一二三八。

僑骸抵瓊 舉行公祭

【海口廿日專電】北瓊會館運送淪陷時殉難……

市記者公會會員大會

定本月廿八日舉行

【中央社訊】廣州市新聞記者公會昨（廿）日下午三時召開第三十一次理監事聯席會議，出席理監事廿餘人，主席黃劍豪，紀錄歐陽卓，（甲）報告事項：略。（乙）討論事項：一、國大代表立法委員選舉事務所代電，爲各該會之會員名冊，限于九月廿五日前造送選舉事務所，應如何辦理案，決議：通告各會員以便辦理。……

全省總工會定廿五成立

【本市訊】廣東全省總工會籌備就緒，定廿五日在省黨部大禮堂舉行成立禮，是日上午公祭黃花崗。

碎米齊米分配數字

【中央社訊】關於省水災急救會最近分配善後救濟分署撥付之碎米二七〇〇……

廣州市府舉辦中秋慰勞征屬

【中央社訊】廣州市政府定于本月廿九日上午八時，在該府大禮堂舉行中秋慰勞征屬……

訪高劍父先生

新任市立藝專校長高劍父，爲中國藝壇怪傑……

中央撫恤詹菊似

撥給特恤金一千萬

【中央社訊】中委詹菊似逝世後，……

又被盜割

市橋電話

【文化社訊】市橋至沙灣之電話線……

人犯分別判刑

獲案贓款千餘萬沒收

粵路貪污案宣判

梧州商情

水利部派員來粵視察

瓊敵產局失竊巨案

主犯判刑七年

由縣市府證明 服務五年以上中醫

民廳昨召集新縣長座談

新華酒店昨發生少婦艷粧自殺

署名江雲翔實名姚淑韞 由港來穗即似蓄意輕生

【專訊】昨（二十）日下午三時，太平南路新華酒店發生艷婦服毒自殺命案……

服毒後端睡床中 發覺時體已殭斃

死因未明

函姊來穗認屍 謂渠決定自殺

南海西樵秋耕絕望

保險業請取締外商保險公司

遭壯丁截擊奪回

防城奸匪夥劫耕牛

社團消息

長途車罷工案

警局發表談話

省商聯會電請免征糧食營業稅 推定日赴京代表

建築糧市簽約興工

新任澳督明日來穗

招待程序已排定

盟才紙廠業已復工

南海選出正副議長

南海諜查組捕獲一漢奸

石灣警所掃蕩賭窟

四會開會分配賑款

肇江公安華記拖渡永安河面遇風沉沒

各種貨物損失約值五億

進剿南鵬匪徒

粵省府派出淺水艦

增城十字滘匪徒收行水

大快人心

惠陽縣長撤職

全城民衆眉飛色舞 張貼標語燃放炮竹

尾造無望

石龍發生炸彈案

增城大步口冷水坑停止械鬥繼續訴訟

王浩明慰問

更正

老隆漫談

倚文

冷落長堤

熱鬧長堤

神女充斥

市壞一般

文化狀況

秋涼天氣 寒熱不和 居家旅行宜珍重提防！

感冒寒熱

欲謀闔家的平安；想利己利人請購備家庭良藥檸檬精

外感寒熱一服即截●任何疼痛百發百中●國府褒揚行銷中外

逢痛必止 快過打針！

檸檬精